ISSN 2083-0882

Siedziba Towarzystwa: WIELKOPOLSKIE MUZEUM WOJSKOWE
61-772 POZNAŃ, STARY RYNEK 9
http://www.city.poznan.pl/ulan www.15pu.pl/ e-mail: towarzystwo@15pu.pl
Konto bankowe: 37 1320 1016 2077 6912 2000 0001 NIP 778-13-33-383

Program
obchodów Święta Pułkowego 15. Pułku Ułanów Poznańskich – Dni Ułana'2013

Środa, 17 IV Odprawa zawodników XXIII Ogólnopolskich Zawodów Kawaleryjskich MILITARI (CWJ Hipodrom – Wola).;

Czwartek, 18 IV XXIII Ogólnopolskie Zawody Kawaleryjskie MILITARI: przegląd weterynaryjny, próba ujeżdżenia, próba skoków, przegląd mundurowy (CWJ Hipodrom – Wola).

Piątek, 19 IV **Wędrzyn: 8.40 – 16.00 Obchody Święta w 15. Batalionie Ułanów Poznańskich**;
Poznań: XXIII Ogólnopolskie Zawody Kawaleryjskie MILITARI: próba polowa, próba terenowa (CWJ Hipodrom – Wola);
18.00 Promocja książki **Garnizon Poznań w II Rzeczypospolitej**, Pałac Działyńskich, Stary Rynek 78.

Sobota, 20 IV

Do 16.00 XXIII Ogólnopolskie Zawody Kawaleryjskie MILITARI: władanie bronią konno - trójbój, strzelanie z pistoletu konno, władanie lancą konno, władanie szablą konno (CWJ Hipodrom – Wola);
19.40 Capstrzyk z kolumną wojskową wyrusza z ul. Wieniawskiego / pl. Mickiewicza; trasa: Św. Marcin – Marcinkowskiego – Paderewskiego – Ludgardy pod Pomnik 15. Pułku Ułanów Poznańskich, poprowadzony przez Szwadron Honorowy 15. Batalionu Ułanów Poznańskich, poprzedzony Orkiestrą Reprezentacyjną Sił Powietrznych;
20.00 Apel Poległych pod Pomnikiem Pułku z udziałem Prezydenta Miasta Poznania i Gości Honorowych;
21.30 Spotkanie koleżeńskie – Restauracja Powozownia CWJ Hipodrom Poznań-Wola ul. Lutycka 34. (Uwaga! O 21.00 pod gmachem Muzeum Narodowego na uczestników spotkania będą oczekiwały autobusy, które przewiozą ich na teren CWJ. Ok. 23.00 wykonają kurs powrotny do centrum miasta).

Niedziela, 21 IV

10.00 uroczysta Msza św. za dusze poległych i pomordowanych Ułanów Poznańskich w Sanktuarium Matki Bożej w Cudy Wielmożnej – Pani Poznania (kościół OO. Franciszkanów Konwentualnych, ul. Franciszkańska 2), we Mszy św. uczestniczy poczet 15. Batalionu Ułanów Poznańskich ze Sztandarem 15. Wielkopolskiej Brygady Kawalerii Pancernej, Chór Męski „Kompania Druha Stuligrosza" oraz Orkiestra Garnizonowa z Żagania;
11.15 uroczystość pod Pomnikiem z udziałem władz wojewódzkich i miejskich, Wojska Polskiego, Reprezentacyjnego Oddziału Kawalerii Towarzystwa i grup jeźdźców Kawalerii Ochotniczej kultywujących tradycje pułków kawalerii polskiej;
11.45 przejście wraz z pododdziałami honorowymi na Stary Rynek do Wielkopolskiego Muzeum Wojskowego;
12.00 oddanie hołdu Sztandarowi Pułku;
11.00 – 16.00 Festyn rodzinny na Cytadeli. Ok. 13.00 ogłoszenie wyników konkursu Militari i wręczenie nagród, ok. 14.00 Spotkanie członków Towarzystwa i zaproszonych gości w strefie VIP pod Dzwonem Pokoju, pokazy kawaleryjskie, prezentacje sprzętu wojskowego;
17.00 Śpiewanki Stefana Stuligrosza – Pieśni Ułańskie w pawilonie Nowa Gazownia ul. Ewangelicka.

PROTOKÓŁ
Walnego Zebrania Sprawozdawczo-Wyborczego

1. Otwarcie zebrania

Otwarcia zebrania i powitania obecnych (lista obecności stanowi zał. nr 1) dokonał p. Prezes **Tadeusz Jeziorowski**.

Na rozkaz Komendanta Reprezentacyjnego Oddziału Kawalerii, wprowadzono Poczet Proporcowy. Uczestnicy spotkania wysłuchali Marsza Pułkowego.

P. **T. Jeziorowski** szczególnie ciepło powitał obecnego na Zebraniu płk. **Tadeusza Andrzejewskiego**, oficera 15. Pułku Ułanów Poznańskich, weterana września 1939 r. oraz ppłk. **Tomasza Borowczyka** – dowódcę 15. Batalionu Ułanów Poznańskich, który na Zebranie przybył w wraz z delegacją oficerów Batalionu. Obecność w jednym miejscu ułanów Pułku reprezentujących różne, tak znamienne okresy jego istnienia, jest symbolicznym wyrazem ciągłości tradycji 15. Pułku Ułanów Poznańskich we współczesnym Wojsku Polskim.

Następnie p. **Krzysztof Kubicki** odczytał biografię śp. por. **Tadeusza Przegalińskiego** (zał. nr 2) - członka Towarzystwa, ułana 15. Pułku Ułanów Poznańskich, weterana Bitwy o Monte Cassino, który w wieku 88 lat zmarł dnia 19.12.2012 r.

Zebrani minutą ciszy uczcili pamięć Zmarłego.

2. Uroczyste przyjęcie nowych członków i wręczenie im Dyplomów

P. **Tadeusz Jeziorowski** poprosił płk. Tadeusza Andrzejewskiego o wręczenie dyplomów nowym członkom Towarzystwa, którymi po dotknięciu Proporcem są:

p. **Witold Cichowski** – nr kolejny 376,
p. **Jonasz Wyzuj** – nr kolejny 377,
p. **Leszek Bartoszuk** – nr kolejny 378,
p. **Grzegorz Szymczak** – nr kolejny 379,
p. **Agata Leśniak** – nr kolejny 380.

Pan **Stanisław Berkieta jr.** – nr kolejny 375 – nie był obecny na Zebraniu.

3. Wybór Przewodniczącego i Sekretarza Zebrania

P. **T. Jeziorowski** przedstawił kandydatury na następujące funkcje: Przewodniczącego Zebrania – płk. **Tadeusza Centkowskiego** oraz Sekretarza Zebrania - p. **Piotra Stacheckiego**. Zgłoszeni wyrazili zgodę na objęcie wymienionych funkcji. Zebrani nie wnieśli sprzeciwu dla obu kandydatur.

Po dokonaniu wyboru, Przewodniczący przedstawił porządek Zebrania, proponując następujące zmiany w stosunku do programu opublikowanego na łamach „Ułana Poznańskiego – Piętnastaka”: punkt „dyskusja nad sprawozdaniami i głosowanie nad absolutorium” wprowadzić przed przerwą, natomiast punkt „dyskusja nad zmianą Statutu i głosowanie nad jego propozycją” po propozycjach kandydatur na Prezesa i członków Zarządu. Plan Zebrania, po wprowadzeniu wspomnianych korekt, został jednomyślnie zaaprobowany.

4. Sprawozdanie Prezesa Towarzystwa

P. Prezes podkreślił, że obecność zarówno przedstawicieli 15. Batalionu Ułanów Poznańskich, jak i licznego grona młodych umundurowanych członków Towarzystwa napawa optymizmem co do perspektyw naszego stowarzyszenia.

Na wstępie p. Prezes opisał zmiany w składzie Zarządu ostatniej kadencji. Przypomniał również skład Komisji Rewizyjnej i Sądu Koleżeńskiego.

W minionym roku miało miejsce 13 zebrań, w tym 3 u p. **Ireny Majewskiej**, 7 w siedzibie Towarzystwa w Wielkopolskim Muzeum Wojskowym, a 3 na terenie parafii pw. św. Michała Archanioła w Poznaniu, przy ul. Stolarskiej. P. **T. Jeziorowski** podkreślił, że p. Majewska kontynuuje tradycję spotkań rodzinnych, którą zapoczątkował śp. **Jurek Budzyński**.

Do najważniejszych wydarzeń ostatniej kadencji zostały zaliczone:

- pożegnanie Prezesa Honorowego śp. **Macieja Rembowskiego** i naszego Członka, wdowy po Naczelnym Wodzu, śp. **Ireny Anders**;
- zmiana redaktora biuletynu Towarzystwa. Gross pracy przy nim wykonuje p. **Tadeusz Pawlicki**, za co p. Prezes serdecznie podziękował. W okresie tym została zmieniona nazwa biuletynu na „Ułan Poznański – Piętnastak". Jest to teraz kontynuacja „Ułana Poznańskiego" wydawanego w Londynie w latach 1948-2007, stanowiącego biuletyn informacyjny Koła 15. Pułku Ułanów Poznańskich im. Generała Władysława Andersa oraz „Piętnastaka", biuletynu wydawanego w latach 1993-2011 przez Towarzystwo b. Żołnierzy i Przyjaciół 15. Pułku Ułanów Poznańskich w Poznaniu;
- zmiana na stanowisku Dyrektora naszej Szkoły Podstawowej im. 15. Pułku Ułanów Poznańskich, w której się gromadzimy: odeszła na emeryturę p. **Alina Konarska**, a jej stanowisko objęła p. **Janina Kończak**;
- wydanie 11. Zeszytu Historycznego Towarzystwa – „Organizacja 15. Pułku Ułanów Poznańskich" autorstwa p. ppłk. dr. **Juliusza S. Tyma**;
- udział żołnierzy 15. Batalionu Ułanów Poznańskich w XI Zmianie Polskiego Kontyngentu Wojskowego w Afganistanie, gdzie ciężko raniony został nasz przyjaciel, chor. **Robert Kuzajewski**;
- powołanie na stanowisko dowódcy 17. Wielkopolskiej Brygady Zmechanizowanej gen. bryg. **Rajmunda Andrzejczaka**, z którym Towarzystwo nawiązało życzliwe stosunki;
- odejście z parafii wędrzyńskiej bardzo zaangażowanego w życie Towarzystwa ks. ppłk **Krzysztofa Pietrzniaka**;
- obchody 20-lecia Towarzystwa, a w ich ramach przygotowanie pełnej listy członków z wszystkich lat, łącznie z pełnionymi funkcjami;
- odsłonięcie tablic upamiętniających rtm. **Witolda Pileckiego** i ppłk. **Łukasza Cieplińskiego**, które ufundowano z inicjatywy Towarzystwa, a wielki wkład w organizację całego przedsięwzięcia miał p. **Włodzimierz Buczyński**;
- zmiana nazwy Reprezentacyjnego Oddziału Konnego na Reprezentacyjny Oddział Kawalerii, co było m.in. efektem formalnego potwierdzenia sytuacji istniejącej już od dłuższego czasu, a więc działalności dwóch pododdziałów – konnego i zmechanizowanego;
- coroczny przemarsz do Ziewanic; w roku 2012 po raz pierwszy pod pomnikiem stawił się cały autobus żołnierzy 15. Batalionu Ułanów Poznańskich, co jest godne podkreślenia;
- rezygnacja z pokrywania kosztów wysyłki biuletynu i korespondencji Towarzystwa przez dotychczasowego sponsora; sytuację wówczas uratował swoją znaczną darowizną p. **Bolesław Skorupski**, za co p. Prezes wyraził publiczne, serdeczne podziękowanie;
- prace nad zmianami Statutu, co będzie przedmiotem głosowania w dalszej części Zebrania.

P. Prezes odczytał list (zał. nr 3), napisany w następstwie dokonanej w roku 2012 profanacji obrazu Matki Boskiej Częstochowskiej (podpisało go 28 członków Towarzystwa, uczestników Zebrania (przesłany został do o. **Eustachego Rakoczego** na Jasną Górę). Zebrani oklaskami podziękowali p. **T. Jeziorowskiemu** za przedstawione Sprawozdanie.

5. Sprawozdanie Skarbnika

Sprawozdanie stanowi zał. nr 4.

6. Sprawozdanie Komisji Rewizyjnej

Protokół z posiedzenia Komisji Rewizyjnej zał. nr 5.

7. Sprawozdanie Sądu Koleżeńskiego

Sąd Koleżeński nie zebrał się w minionej kadencji, ponieważ nie było takiej potrzeby.

8. Sprawozdanie Komendanta Reprezentacyjnego Oddziału Kawalerii

P. **Andrzej Walter** w skrócie przedstawił działalność obu pododdziałów ROK w okresie od ostatniego Walnego Zebrania do chwili obecnej (zał. nr 6) – lista podjętych inicjatyw znajduje się również na stronie internetowej Oddziału (www.15pu.poznan.pl).
Komendant Oddziału podziękował kolegom za wkład i zaangażowanie w pracę ROK.

9. Dyskusja nad sprawozdaniami i głosowanie absolutorium

Jako uzupełnienie wystąpienia Skarbnika, p. **W. Buczyński** przedstawił wniosek ustępującego Zarządu o podniesienie składek na rzecz Towarzystwa do 5 zł/m-c (60 zł/rok). Swoją propozycję umotywował wzrastającymi kosztami działalności Towarzystwa dodając, że wysokości składek nie zmieniono od lat. Podniesienie składek umożliwi kontynuację wydawania „Ułana Poznańskiego – Piętnastaka" w formie papierowej. Podkreślił jednak, że członkowie Oddziału już obecnie obciążeni są dodatkowymi dobrowolnymi składkami na rzecz danego pododdziału. Decyzję o podjęciu uchwały przeniesiono na dalszą część Zebrania, po przerwie.

P. **Piotr Stachecki** uzupełnił sprawozdanie p. Prezesa w zakresie punktu dotyczącego zmian w składzie Zarządu poprzedniej kadencji. Po dokooptowaniu go do składu Zarządu podczas poprzedniego Zebrania Walnego, przydzielono mu funkcję Sekretarza Towarzystwa. P. Stachecki podkreślił, że od początku został przyjęty jako partner. Przypomniał również grudniowe Zebranie Zarządu, gdzie mimo burzliwej dyskusji wszyscy złożyli sobie szczere życzenia, łamiąc się opłatkiem. Za taką lekcję klasy i stylu Prezesowi i wszystkim członkom Zarządu serdecznie podziękował.

P. Prezes, w osobistym przemówieniu, ponownie wyraził głębokie podziękowanie zebranym za pracę dla Towarzystwa.

P. **W. Buczyński** przekazał zebranym na sali ulotki dotyczące tablic ufundowanych dla uczczenia ppłk. Cieplińskiego i rtm. Pileckiego.

Płk **Tadeusz Centkowski** w imieniu zebranych na sali złożył na ręce ustępującego Prezesa serdeczne podziękowania za 22 lata służby na rzecz Towarzystwa.

Absolutorium zostało przegłosowane przy trzech głosach wstrzymujących.

Przerwa 25 min

10. Wybór Komisji Skrutacyjnej

Podano kandydatury panów **Sławomira Tomczaka**, **Wojciecha Teredowskiego** i **Marcina Gaudena**. Zebrani zaakceptowali te kandydatury, przy jednym głosie wstrzymującym.

11. Zgłoszenie kandydatur do władz Towarzystwa

Ustępujący Prezes **Tadeusz Jeziorowski** zaproponował na swojego następcę p. **Adama Becha**. P. Bech zgodził się kandydować na to stanowisko.

P. Adam Bech zaproponował 8 osób do Zarządu: p. **Włodzimierz Buczyński**, p. **Irena Majewska**, p. **Andrzej Walter**, p. **Piotr Stachecki**, p. **Łukasz Walter**, p. **Adam Grabus**, p. **Ryszard Mańczak**, p. **Jakub Kolańczyk**.

Wszyscy kandydaci wyrazili chęć kandydowania do nowego Zarządu.

P. **W. Buczyński** zgłosił jako kandydata do Zarządu p. **Kazimierza Kundegórskiego**, prezentując jego oświadczenie (zał. nr 7) o chęci kandydowania do nowego Zarządu. Jednocześnie zgłosił formalny wniosek o wprowadzenie zmian w § 23, p. 1 Statutu, zwiększając maksymalną liczbę członków Zarządu z 9 do 11.

P. **Adam Bech** zaproponował ponadto kandydaturę p. **Dale Taylora** na członka Zarządu. P. D. Taylor nie był obecny na Zebraniu, nie przedstawił pisemnego oświadczenia, lecz telefonicznie potwierdził chęć swojego kandydowania. W głosowaniu 55 osób zagłosowała za włączeniem p. Taylora na listę kandydatów do Zarządu.

Podano również kandydaturę płk. **J. Hoffmanna**, który jednak nie wyraził na to zgody.

Zgłoszone kandydatury do Komisji Rewizyjnej: **Tadeusz W. Lange**, **Remigiusz Dolata**, **Włodzimierz Stolzmann**, **Bolesław Skorupski**.

Wszyscy kandydaci wyrazili chęć kandydowania do Komisji Rewizyjnej.

Zgłoszone kandydatury do Sądu Koleżeńskiego: **Jan Kołaczkowski**, **Jerzy Tomczak**, **Aleksander Hojnowski**, **Bożena Tym**. Wszyscy kandydaci obecni na Zebraniu wyrazili chęć kandydowania do Sądu Koleżeńskiego.

Ze względu na tylko jedną kandydaturę na Prezesa Towarzystwa, wybory na to stanowisko ustalono jako jawne. Na pozostałe funkcje postanowiono przeprowadzić wybory tajne.

12. Dyskusja nad zmianą Statutu i głosowanie nad jego propozycją

P. **Adam Bech** przedstawił zebranym ideę proponowanych zmian w Statucie Towarzystwa oraz motywację ich wprowadzenia. Podkreślił, że projekt zmian w Statucie był dyskutowany przez kilka zebrań Zarządu Towarzystwa, a jego ostateczna wersja jest rekomendowana przez obecny Zarząd (zał. nr 8). W efekcie dyskusji uczestników Zebrania, zaproponowano następujące zmiany w projekcie Statutu.

W § 4. po punkcie 5. dodać punkt 6. w brzmieniu:

§ 4.

6) kolekcjonowanie pamiątek związanych z kawalerią, w tym umundurowania, wyposażenia i broni.

Pozostałe punkty tego artykułu otrzymają numery kolejne.

Przyjęto przy sześciu głosach wstrzymujących i jednym głosie przeciw.

P. **Marek Dragan** zaproponował zmianę w następujących punktach projektu Statutu:

§ 4.

4) **rozpowszechnianie** wiedzy dotyczącej kawalerii,

na

4) **upowszechnianie** wiedzy dotyczącej kawalerii,

Przyjęto przy jednym głosie wstrzymującym.

7) współdziałanie z innymi stowarzyszeniami, klubami, związkami i organizacjami międzynarodowymi w zakresie dotyczącym tradycji kawalerii,

7) współdziałanie z innymi stowarzyszeniami, klubami, związkami i organizacjami **krajowymi i** międzynarodowymi w zakresie dotyczącym tradycji kawalerii,

Przyjęto przy jednym głosie wstrzymującym.

§ 5.

Towarzystwo realizuje swoje cele poprzez:

3) dbałość i opiekę nad Pomnikiem 15. Pułku Ułanów Poznańskich w Poznaniu oraz innymi pomnikami i tablicami związanymi z historią Pułku,

na:

3) dbałość i opiekę nad Pomnikiem 15. Pułku Ułanów Poznańskich w Poznaniu oraz innymi pomnikami**, grobami** i tablicami związanymi z historią Pułku,

Przyjęto przy jednym głosie wstrzymującym.

§ 16.

O Walnym Zebraniu winni być powiadomieni pisemnie (w formie papierowej lub elektronicznej) wszyscy członkowie Towarzystwa, najpóźniej na **7** dni przed jego terminem.

na:

§ 16.

O Walnym Zebraniu winni być powiadomieni pisemnie (w formie papierowej lub elektronicznej) wszyscy członkowie Towarzystwa, najpóźniej na **14** dni przed jego terminem.

Przyjęto przy jednym głosie wstrzymującym.

§ 34.

Dla zmiany Statutu wymagana jest większość 3/4 głosów członków obecnych na Walnym Zebraniu. Zamiar zmiany Statutu winien być podany do wiadomości członków w zawiadomieniu o Walnym Zebraniu, a projekt uchwały wyłożony w siedzibie Zarządu Towarzystwa na co najmniej **7 dni** przed terminem Walnego Zebrania.

na:

§ 34.

Dla zmiany Statutu wymagana jest większość 3/4 głosów członków obecnych na Walnym Zebraniu. Zamiar zmiany Statutu winien być podany do wiadomości członków w zawiadomieniu o Walnym Zebraniu, a projekt uchwały wyłożony w siedzibie Zarządu Towarzystwa na co najmniej **30 dni** przed terminem Walnego Zebrania.

Przyjęto przy trzech głosach wstrzymujących.

Tym głosowaniem zamknięto debatę nad poprawkami p. **M. Dragana**.

Propozycja p. **W. Buczyńskiego** autopoprawki do projektu Statutu:

§ 23.

1) Zarząd składa się z 3 do **9** osób. Walne Zebranie każdorazowo ustala liczbę członków na najbliższą kadencję.

na:

1) Zarząd składa się z 3 do **11** osób. Walne Zebranie każdorazowo ustala liczbę członków na najbliższą kadencję.

W głosowaniu zdecydowano pozostawić zapis jak w projekcie, a więc zapis:

1) Zarząd składa się z 3 do 9 osób. Walne Zebranie każdorazowo ustala liczbę członków na najbliższą kadencję.

Poddano głosowaniu zmianę obecnego Statutu zgodnie z proponowanym projektem i przegłosowanymi powyżej zmianami.

Zgodnie z § 33. Statutu „Dla zmiany Statutu wymagana jest większość 3/4 głosów członków obecnych na Walnym Zebraniu. Zamiar zmiany Statutu winien być podany do wiadomości członków w zawiadomieniu o Walnym Zebraniu, a projekt uchwały wyłożony w siedzibie Zarządu na co najmniej 7 dni przed terminem Walnego Zebrania".

Projekt Statutu został wyłożony w siedzibie Towarzystwa dnia 16 stycznia 2013 r. oraz został opublikowany na stronie internetowej www.15pu.pl. Informacja o wyłożeniu projektu Statutu została ponadto podana w biuletynie Towarzystwa – nr 1-2013 ze stycznia br. (str. 2). Stwierdzono zatem spełnienie warunku drugiego §33 obowiązującego Statutu.

Za zmianą Statutu głosowało 62 zebranych, przeciw 1 osoba, 1 wstrzymała się od głosu. Liczba głosów „za" zmianą Statutu stanowi 96,88% obecnych na Walnym Zebraniu - stwierdzono zatem spełnienie warunku pierwszego §33 obowiązującego Statutu. Nowy Statut stanowi załącznik nr 9 do protokołu.

Pojawił się również temat Prezesa Honorowego i honorowego członka Zarządu. P. **W. Buczyński** zwrócił uwagę, że w przepisach wewnętrznych Towarzystwa nie ma nigdzie usankcjonowanej takiej formuły. Ponadto dodał, że p. **T. Jeziorowski** był przeciwny wprowadzeniu tego typu zapisów. W związku z powyższym zrezygnowano z wprowadzenia takiej funkcji.

13. Wybory

Przeprowadzono wybory zgodnie z powyższymi ustaleniami.

W głosowaniu jawnym, przy dwóch głosach wstrzymujących, przegłosowano kandydaturę p. **Adama Becha** na stanowisko Prezesa Towarzystwa.

W tej części zebrania ponownie podziękowano p. **T. Jeziorowskiemu** za 22 lata prezesury i przewodzenia Towarzystwu. Przy owacjach na stojąco i gromkim „Sto lat" p. **Bolesław Skorupski** wręczył ustępującemu Prezesowi bukiet 22 róż – za każdy rok prezesury jedna róża. Do życzeń dołączyli się także żołnierze 15. Batalionu Ułanów Poznańskich, ze swoim dowódcą ppłk. **T. Borowczykiem** na czele. Odczytano również list z podziękowaniami od gen. bryg. **Rajmunda Andrzejczaka**, dowódcy 17. Wlkp.BZmech.

14. Wolne głosy i wnioski

Powrócono do propozycji podniesienia składek. P. **Tadeusz W. Lange** zaproponował, by zwiększano składki skokowo, obecnie do 4 zł/m-c, a więc 48 zł/rok.

Za zwiększeniem do 5 zł/m-c 22 głosy, przeciw: 25 głosów, wstrzymało się 5. Wniosek nie przeszedł.

Za zwiększeniem do 4 zł/m-c 38 głosów, przeciw: 2 głosy, wstrzymało się 12. Uchwalono, że od 2013 roku składka wynosi 4 zł/m-c, a więc 48 zł/rok.

W tej części nowy Prezes Towarzystwa, p. **Adam Bech**, zaprezentował swoją wizję najbliższej kadencji Zarządu oraz stawiane mu priorytety. Skupił się na następujących punktach:

1. Zacieśnienie współpracy z Batalionem i Brygadą. Takie zorganizowanie życia Towarzystwa, by jak największą rolę odgrywali w nim ludzie związani z wojskiem. By współcześni Ułani Poznańscy widzieli wartość w nas – cywilach i chcie-

li z nami współpracować. Byśmy dzielili się z nimi naszymi doświadczeniami i służyli pomocą, gdziekolwiek to będzie konieczne. By żołnierze Batalionu znali historię „Piętnastki" i identyfikowali się z jej tradycjami. By faktycznie byli Ułanami, a nie żołnierzami 3. batalionu zmechanizowanego i to bez względu na osobę dowódcy Brygady czy Batalionu.
2. Projekt Rodzina Pułkowa. Trzeba zbudować więź pomiędzy pokoleniami skupionymi wokół Towarzystwa i Batalionu. Służyć temu ma program, który chcemy w ciągu najbliższych lat uruchomić, a którego celem jest zachowanie pamięci o historii i tradycjach, ale też ożywienie, zaktywizowanie wszystkich członków Towarzystwa.
3. Plan pracy na kadencję z zaznaczeniem imprez priorytetowych dla Towarzystwa:
- kwiecień – Święto Pułkowe
- maj – majówka Towarzystwa
- lipiec – Strefa Militarna
- wrzesień – przemarsz do Ziewanic
- listopad – Święto Niepodległości
- grudzień – wspólne spotkanie opłatkowe.
4. Towarzystwo ośrodkiem współpracy różnych środowisk:
- chcemy doprowadzić do zacieśnienia współpracy i podpisania umów partnerskich z instytucjami i stowarzyszeniami nam przychylnymi
- chcemy by Towarzystwo kojarzyło się z otwartością na ludzi zainteresowanych historią i możliwie szeroko współpracowało z muzeami, szkołami i innymi stowarzyszeniami o podobnym profilu działania.
5. Towarzystwo głównym źródłem wiedzy o Pułku:
- chcemy stworzyć warunki, w których naturalnym będzie pytanie nas o kwestie związane z historią pułku i naszego środowiska.
6. Zaproszenie do dyskusji nad programem Towarzystwa. Chcemy stworzyć wewnątrz Towarzystwa ciało, które zajmie się dyskusją nad jego przyszłością, ale też zadba o nasze pamiątki i zajmie się redakcją kolejnych zeszytów historycznych. Taka „Rada" służyła by pomocą Zarządowi i wspierała go merytorycznie.
7. Pozyskiwanie środków finansowych: udział w konkursach grantowych.

Wystąpienie p. Becha zostało przyjęte oklaskami.

P. **Maria Okińczyc** przypomniała, że zbliża się 100-lecie odrodzenia Państwa Polskiego i powstania Pułku. Zwróciła uwagę, że przy tej okazji warto pomyśleć o jednej dużej publikacji na temat 15. Pułku Ułanów Poznańskich, np. wznowić londyńskie „Dzieje Pułku". Pan **Tadeusz W. Lange** zaproponował również, by zebrać w jednym tomie wszystkie Zeszyty Historyczne Towarzystwa. P. **A. Bech** zobowiązał się do podjęcia tego tematu w trakcie trwania swojej kadencji.

P. **Włodzimierz Buczyński** poinformował, że p. **Andrzej Kamieniecki** ukończył 100 lat. Podkreślił, ze jest to najstarszy członek Towarzystwa, wciąż aktywny. Zaznaczył również, by nawiązać z nim bliższy kontakt.

15. Ogłoszenie wyników wyborów

P. **Marcin Gauden** przedstawił wyniki głosowania.

Członkami Zarządu zostali:
- p. **Włodzimierz Buczyński**,
- p. **Irena Majewska**,
- p. **Andrzej Walter**,
- p. **Piotr Stachecki**,
- p. **Łukasz Walter**,
- p. **Adam Grabus**,
- p. **Ryszard Mańczak**,
- p. **Jakub Kolańczyk**.

Nie wybrano następujących osób:
- p. Kazimierz Kundegórski,
- p. Dale Taylor.

Członkami Komisji Rewizyjnej zostali:
- **Tadeusz W. Lange**,
- **Włodzimierz Stolzmann**,
- **Bolesław Skorupski**.

Nie wybrano następującej osoby:
- Remigiusz Dolata.

Członkami Sądu Koleżeńskiego zostali:
- **Jan Kołaczkowski**,
- **Jerzy Tomczak**,
- **Aleksander Hojnowski**.

Nie wybrano następującej osoby:
- Bożena Tym.

Na zebraniu ukonstytuowała się Komisja Rewizyjna: **Tadeusz W. Lange** jako przewodniczący Komisji oraz **Włodzimierz Stolzmann** i **Bolesław Skorupski** jako członkowie.

15. Wystąpienie nowego Prezesa Towarzystwa

Zanotowano w punkcie nr 14 – wolne głosy i wnioski.

Nowy Prezes podziękował ustępującemu za pracę na rzecz Towarzystwa i Oddziału. Z kolei p. **T. Jeziorowski** życzył p. **A. Bechowi** sukcesów, ku chwale Pułku.

16. Zakończenie Zebrania

Zebranie zakończyło wyprowadzenie Proporca przez Poczet Proporcowy. Członkowie ustępującego i nowego Zarządu wykonali pamiątkowe zdjęcie (zał. nr 11).

Protokołował: Piotr Stachecki

Mundury wśród Pań

Czy będąc kobietą można uczestniczyć w odtwórstwie historycznym? Zazwyczaj kojarzy się ono nam w pierwszej kolejności z postacią umundurowanego mężczyzny i tak też było „od zawsze” w naszym Towarzystwie. Nikt przecież nie wyobrażał sobie wśród nas kobiety przebranej w mundur „piętnastaka” i uczestniczącej w takim stroju w życiu naszej organizacji.

W ciągu ostatnich lat w światku rekonstruktorskim wiele się zmieniło i dziś kobieta w męskim ubiorze stanowi rzadkość. Nasze koleżanki z innych środowisk pokazały, że Panie miały własne stroje i nie trzeba dziś udawać mężczyzny by nosić mundur. Pomysł ten się nam spodobał i chcemy go realizować w ramach odtwarzania organizacji, jaką była Pomocnicza Wojskowa Służba Kobiet.

Dla niewtajemniczonych słowo historycznego wyjaśnienia – Pomocnicza Służba Kobiet została powołana przez gen. Władysława Andersa. Poza wyręczeniem mężczyzn w zadaniach absorbujących na tyłach ludzi zdolnych do służby frontowej, jej zadaniem było wcielenie do wojska jak największej liczby kobiet zwolnionych z łagrów i miejsc zesłania na terenie Związku Sowieckiego, a tym samym uratowanie im życia i umożliwienie ucieczki z komunistycznego raju.

Po wrześniu 1939 roku kobiety wspierające wojsko zostały zorganizowane w lutym 1940 roku rozkazem I Zastępcy Ministra Spraw Wojskowych, gen. Mariana Kukiela, w Pomocniczą Służbę Kobiet. Z powodu klęski Francji rozkaz nie został nigdy w pełni wykonany na jej terenie, a jedynie częściowo w Wielkiej Brytanii. Dopiero formowanie jednostek polskich w ZSRS i napływ ochotniczek umożliwiły pełne wykorzystanie perspektyw, jakie dawało powołanie kobiet do obrony ojczyzny.

Na Środkowym Wchodzie służba kobiet otrzymała nazwę Pomocniczej Wojskowej Służby Kobiet. W 1943 roku Służba została zreorganizowana i otrzymała charakter samodzielnej organizacji. Jej nazwa w 1944 roku ponownie została zmieniona na Pomocniczą Służbę Kobiet, która miała się odtąd dzielić na Pomocniczą Wojskową Służbę Kobiet (wspierającą jednostki lądowe), Pomocniczą Lotniczą Służbę Kobiet i Pomocniczą Morską Służbę Kobiet.

Polki, które służyły w 2. Korpusie Polskim, podejmowały się wielu zadań, takich jak m.in.: dowożenie żywności na linię frontu, ewentualny przewóz żołnierzy przy zmianach miejsc postoju, obsługę bazy, pomoc w szpitalach polowych czy też działalność oświatowo-kulturalna prowadzona na szeroką skalę.

Głównym założeniem naszej grupki stało się propagowanie sylwetki kobiety-żołnierza poprzez poszerzenie wiedzy historycznej społeczeństwa w tym właśnie zakresie. Z czasem przyjdzie też pora na odtwarzanie mody cywilnej z okresu istnienia Pułku. Chciałybyśmy w ten sposób z uśmiechem na twarzy połączyć dwa różniące się od siebie atrybuty kobiecości i wojska, jakimi są: karabin i szminka.

Na razie jest nas niewiele, ale wszystkie Panie zainteresowane współpracą prosimy o kontakt.

Agata Leśniak

Jubileusz 100-lecia Urodzin mjr. Andrzeja Kamienieckiego

Dnia 12 stycznia 2013 roku p. mjr Andrzej Kamieniecki obchodził swoje Setne Urodziny. Jubilat jest członkiem Towarzystwa b. Żołnierzy i Przyjaciół 15. Pułku Ułanów Poznańskich od 7 lutego 1996 roku (Nr 146). Jest absolwentem prawa na Uniwersytecie Warszawskim (1935 r.), a następnie Szkoły Podchorążych Rezerwy Kawalerii w Grudziądzu (X promocja, rocznik 1935-1936), którą ukończył w stopniu kaprala podchorążego, otrzymując przydział do 2. Pułku Ułanów Grochowskich im. Gen. Dwernickiego.

Rok po wojsku wyjechał do Anglii na studia bankowości. Po ich ukończeniu został referentem do spraw gospodarczych w polskim konsulacie w Londynie. Promowany na podporucznika rezerwy ze starszeństwem z dniem 1 stycznia 1938 r.

Po wybuchu wojny, jako oficer rezerwy, otrzymał zadanie zorganizowania Polaków z terenu Anglii do polskiego wojska, które powstawało we Francji. Gdy do Wielkiej Brytanii przeniósł się rząd polski, został referentem prawnym, odpowiedzialnym za sprawy spadków wojskowych.

Kiedy w lipcu 1943 r. doszło do katastrofy lotniczej w Gibraltarze, p. A. Kamieniecki odpowiadał za zorganizowanie technicznej strony pogrzebu gen. **Władysława Sikorskiego** w Wielkiej Brytanii.

Po cofnięciu przez rząd brytyjski uznania rządowi RP na emigracji, p. A. Kamieniecki przez pewien czas zajmował się jeszcze spadkami polskich żołnierzy.

W 1945 r. wziął udział w zapoczątkowaniu działalności Instytutu Historycznego im. gen. Sikorskiego (obecnie Instytutu Polskiego i Muzeum im. gen. Sikorskiego w Londynie).

Fot. Maria Chojnacka

Pan mjr Andrzej Kamieniecki
na spotkaniu naszego Towarzystwa podczas
obchodów Święta Pułkowego
w dniu 27 kwietnia 2003 r.

Po wojnie ukończył prawo na uniwersytecie londyńskim. Później został angielskim adwokatem. W tym zawodzie pracował prawie 40 lat. Przez 12 lat był adwokatem gen. **Władysława Andersa**. Przed sądem angielskim przeprowadził zakończony sukcesem głośny proces o jego zniesławienie przez polskie pismo "Narodowiec". Z generałem Andersem miał później bardzo bliskie, przyjacielskie stosunki. Przed śmiercią Generał poprosił go, by pamiętał o jego żonie i córce.

W 1992 r. minister spraw zagranicznych, prof. **Krzysztof Skubiszewski**, zorganizował zjazd służby dyplomatycznej RP sprzed 1945 r. A. Kamieniecki spotkał wówczas prof. **Janusza Pajewskiego**. Zbliżyły ich wspomnienia z przedwojennej Warszawy, zaprzyjaźnili się. Przyjeżdżał do Poznania.

W 1995 r. zdecydował się wrócić do kraju. Jako sekretarz zakończył prace w Instytucie Sikorskiego w Londynie i przyjechał do Poznania. Skorzystał z zaproszenia profesora i jego córki, i dziś mieszka w domu profesora na Podolanach.

**Dostojnemu Jubilatowi najserdeczniejsze życzenia opieki Bożej,
zdrowia i pogody ducha na kolejne lata składają**

**Zarząd oraz Członkowie
Towarzystwa b. Żołnierzy i Przyjaciół 15. Pułku Ułanów Poznańskich.**

Kpr. Władysław Pawlicki (1913-2000). Wspomnienie w 100. rocznicę urodzin

Władysław Pawlicki, ułan 15. Pułku Ułanów Poznańskich, ur. 28 kwietnia 1913 roku w Lusowie koło Poznania, zm. 2 stycznia 2000 roku w Poznaniu, był synem Wincentego (1877-1950) i Marianny z domu Potrawiak (1887-1970).

Dnia 3 listopada 1934 r. został powołany do zasadniczej służby wojskowej w 25. Pułku Ułanów Wielkopolskich w Prużanie na Polesiu. W okresie od 1 lutego do 29 czerwca 1935 r. ukończył kurs i zdał egzamin Szkoły Podoficerskiej w szwadronie szkolnym i został awansowany do stopnia starszego ułana. Dnia 19 września 1935 r. został przeniesiony do Batalionu Korpusu Ochrony Pogranicza „Kleck” (Polesie). W 1936 r. został awansowany do stopnia kaprala. W Baonie KOP „Kleck” zakończył zasadniczą służbę wojskową dnia 21 września 1936 roku.

Ułan Władysław Pawlicki,
strzelec wyborowy (3 chwaściki),
w mundurze 25. Pułku Ułanów Wielkopolskich

W roku 1938 powołany został na 6-tygodniowe ćwiczenia wojskowe w 15. Pułku Ułanów Poznańskich i brał udział w akcji na Zaolziu.

Zmobilizowany w sierpniu 1939 r. w stopniu kaprala rezerwy pełnił funkcję dowódcy sekcji w I. plutonie liniowym – 3. szwadronu – 15. Pułku Ułanów Poznańskich – Wielkopolskiej Brygady Kawalerii – Armii Poznań.

Brał czynny udział w działaniach obronnych w okresie od 1 do 27 września 1939 roku, w tym w styczności z nieprzyjacielem brał udział w działaniach na szlaku:

- Piątek, Sobota 7-8 września,
- Zbrożkowa Wola, Bielawy, Chruślin, Rulice 8-10 września,
- Walewice, Bielawy 11-13 września,
- następnie pod Brochowem i dalej w Puszczy Kampinoskiej, gdzie raniony został odłamkami w ramię, w drodze do Warszawy 14-20 września,
- w obronie Warszawy od 21 września do czasu kapitulacji stolicy.

Raniony odłamkami w głowę dnia 21 września został odesłany do szpitala w Warszawie przy ul. 6-go Sierpnia 30, gdzie przebywał do 28 września 1939 r. Wypisany na własną prośbę ze szpitala wrócił do oddziału macierzystego. Od 28 września do 2 października 1939 r. przebywał w niewoli niemieckiej. Z Warszawy wraz z innymi żołnierzami, obrońcami Warszawy, przerzucony został do Grodziska Mazowieckiego, skąd po kilku dniach jako obrońcy stolicy zostali zwolnieni do domu z nakazem cotygodniowego meldowania się na komisariacie policji. Przez cały pozostały okres okupacji był robotnikiem budowlanym w firmie „Urbaniak” w Poznaniu.

Władysław Pawlicki we wrześniu 1939 roku służył w I. plutonie 3. szwadronu 15. Pułku Ułanów Poznańskich, gdzie dowódcami plutonu byli: por. **Roman Rożałowski**, który ciężko ranny w dniu 8 września zastąpiony został przez por. **Antoniego Dunina** (16 września 1939 roku zginął w starciu w Kampinosie). Jego następcą był plut. **Krzyżyński**.

Kpr. Władysław Pawlicki w zwiadzie prowadził czołowy patrol oraz brał udział w bezpośrednich walkach Pułku, w tym trzykrotnie walczył na białą broń, odnosząc zdecydowany sukces.

Służbę wojskową **Władysław Pawlicki** odbywał wspólnie ze swym starszym bratem Kazimierzem. **Kazimierz Pawlicki** (1912-1984), też jako kapral rezerwy, został zmobilizowany w 1939 r. w 15. Pułku Ułanów Poznańskich i brał udział w Kampanii Wrześniowej. Służył w szwadronie ciężkich karabinów maszynowych, którego dowódcą był rtm. **Jan Brodzki**.

Tradycje ułańskie bracia przejęli po swoim ojcu, **Wincentym Pawlickim**, który w latach 1898-1900 służył w 1. Pułku Ułanów Aleksandra III Cesarza Rosji (Zachodniopruskim) w Miliczu oraz w latach 1914-1918 brał udział w I wojnie światowej na froncie wschodnim, w armii dowodzonej przez gen. **Paula von Hindenburga** (ur. 1847 w Poznaniu). Jako rezerwista zaawansowany wiekiem nie brał udziału w walkach frontowych, lecz służył przy ordynansie Generała. Po zakończeniu I wojny, kiedy gen. **Józef Dowbor-Muśnicki** (1867-1937) osiadł w Lusowie, rozgoryczony swoim „wygnaniem" i śmiercią żony, w zimowe wieczory od czasu do czasu zapraszał do siebie Wincentego Pawlickiego na pogawędki związane, oczywiście, ze wspomnieniami wojennymi. Gen. **Muśnickiego** interesowała bitwa przasnyska (1915), w której został ranny, oraz - z pewnością - organizacja i atmosfera panująca w obozie wojennego przeciwnika, gen. **Hindenburga**.

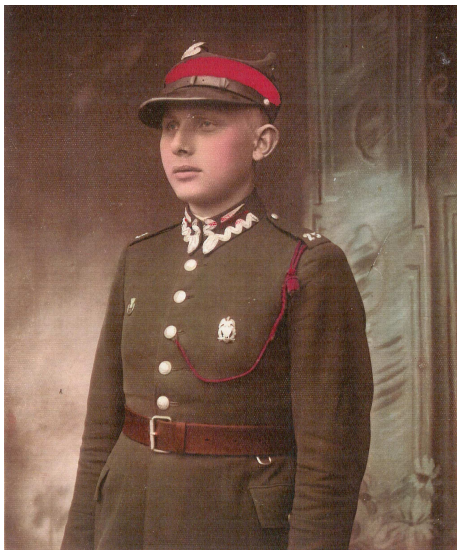

Ułan Kazimierz Pawlicki
ze sznurem strzelca dobrego
w mundurze 25. Pułku Ułanów Wielkopolskich

Bracia, Kazimierz i Władysław, od najmłodszych lat przysłuchiwali się wspomnieniom służby wojskowej swego ojca i jego, jak to wówczas mówiono, kamratów. Atmosfera taka panowała zresztą w każdej polskiej rodzinie. Te domowe lekcje historii przygotowywały młodzież męską do jej późniejszej służby. Obyci z końmi, wychowani na wsi, świadomi trudów służby kawaleryjskiej, z łatwością i satysfakcją przeżywali zajęcia w szkole kawalerii. Pamiętam jeszcze z dzieciństwa częste wspomnienia Ojca z ćwiczeń władania szablą („z góry tnij", „od ucha tnij", „z prawej w przód", „z prawej w dół"), ćwiczeń z lancą („tylcem bij", „młyńcem głowę chroń", „z prawej w dół"). Najwięcej wspomnień dotyczyło nauki jazdy konnej. Zaczynano od wyrobienia właściwego stosunku do konia, aż do przyjaźni z nim. Uczono karmienia, pojenia, czyszczenia, siodłania, zakładania ogłowia. Ponadto: prowadzenia konia w ręku, postawy przy koniu, wsiadania na konia, postawy zasadniczej na koniu, zsiadania z konia, posługiwania się pomocami – łydką, wodzami, jazdy stępem, kłusem, galopem, do tyłu, pokonywania przeszkód. Silne napięcie wywoływało we mnie opowiadanie o przeprawach przez rzekę, o zagrożeniach dla ludzi i koni.

Wychowanie obywatelskie w wojsku uformowało Ojca na całe życie. Ojczyzna należała do jego największych wartości. Do końca swych lat gorzko przeżywał klęskę wrześniową, będąc przekonany o świetnym wyszkoleniu i oddaniu Ojczyźnie żołnierza polskiego bez reszty.

Nie pamiętam już imion koni, z którymi Ojciec odbywał służbę i przyjaźnił się. Nie pamiętam też nazwisk kolegów z fotografii. Zapamiętałem tylko jednego – kpr. **Czesława Krzyśko** – z którym Ojciec przy okazji delegacji służbowych spotykał się po wojnie na Dolnym Śląsku. Jego wspominał Ojciec bardzo często z serdecznością, jako człowieka bohaterskiego, szlachetnego, świetnego żołnierza i kolegę.

Życia w zmienionych warunkach po wojnie nie potrafił zaakceptować. Nękanie go przez innego kolegę z Pułku, zaprzedanego ubowca, doprowadziło Ojca do choroby nerwowej. Po 5 latach leczenia i przebywania na rencie wrócił do życia zawodowego. Te przykre doświadczenia spowodowały, że Ojciec nie szukał kontaktu z kolegami z wojska.

Na każdym spotkaniu rodzinnym natomiast proszono Go o jakieś wspomnienia z wojska lub z wojny. Opowiadając, przeżywał wszystko po raz kolejny na nowo, a słuchacze razem z nim.

Ku chwale Pułku i dla dobra polskiej Kawalerii!

Tadeusz Pawlicki

Komunikaty

Sprostowanie – w poprzednim biuletynie na str. 12 błędnie podano imię nowego członka Towarzystwa Nr kol. 377: winno być **Jonasz Wyzuj**. Redakcja przeprasza p. Jonasza za błąd.

Skreśleni z listy członków Towarzystwa – Na zebraniu Zarządu w dniu 12 lutego 2013 r. podjęto jednomyślną uchwałę o skreśleniu następujących osób z listy członków Towarzystwa za długoletnie niepłacenie składek: Mikołaj Babst, Zdzisław Bączkiewicz, Zofia Bieńczycka, Szymon Borsut, Ewa Francuzik, Izabella Karolina Kuc, Bartosz Waszak, Łukasz Waszak.

Biuletyn w wersji papierowej

Wszystkich zainteresowanych otrzymywaniem papierowej wersji biuletynu prosimy o zgłoszenie tego Zarządowi lub Internetem pawlicki@pimr.poznan.pl

Z żałobnej karty...

Dnia 5 stycznia 2013 r. zmarł śp. **Zbigniew Czeski** (ur. 1951), członek naszego Towarzystwa, numer kolejny 144, ze stażem od 17.01.1996 r. Pochowany został na cmentarzu św. Rocha w Buku.

Pięknego wieku 97 lat dożył ppor. **Kazimierz Jaśniewicz**, ułan 15. Pułku Ułanów Poznańskich, weteran Bitwy nad Bzurą, późniejszy więzień Stalagu, skąd trafił na przymusowe roboty do Niemiec, by ostatecznie osiąść w rodzinnej Osieczy k. Rzgowa. Niemal do końca swoich dni p. Jaśniewicz przekazywał swoją wiedzę młodemu pokoleniu, uczestnicząc w spotkaniach z młodzieżą szkolną.

W sobotę, 2 lutego 2013 r., w Sławsku koło Konina odbył się pogrzeb tego zasłużonego żołnierza naszego Pułku. Na uroczystość przybył dowódca 15. Batalionu Ułanów Poznańskich z Wędrzyna – ppłk **Tomasz Borowczyk** wraz z delegacją. Poczet Proporcowy wystawił nasz **Reprezentacyjny Oddział Kawalerii**, wartę przy trumnie pełnili członkowie Ochotniczego Reprezentacyjnego Oddziału Ułanów Miasta Poznania w barwach 15. Pułku Ułanów Poznańskich. Zmarłego żegnały ponadto poczty straży pożarnej, rodzina oraz bardzo liczne grono przyjaciół.

C z e ś ć I c h P a m i ę c i !

K u c h w a l e P u ł k u i d l a d o b r a p o l s k i e j K a w a l e r i i !

www.pimr.poznan.pl

Sponsor „Ułana Poznańskiego - Piętnastaka”

„Ułan Poznański - Piętnastak” jest kontynuacją **„Ułana Poznańskiego”**, wydawanego w Londynie w latach 1948-2007 biuletynu informacyjnego Koła 15. Pułku Ułanów Poznańskich im. Generała Władysława Andersa oraz **„Piętnastaka”**, biuletynu wydawanego w latach 1993-2011 przez Towarzystwo b. Żołnierzy i Przyjaciół 15. Pułku Ułanów Poznańskich w Poznaniu.
Redakcja: Tadeusz Jeziorowski, Tadeusz Pawlicki (red. nacz.), Piotr Stachecki.
Autorzy tekstów: Agata Leśniak, Tadeusz Pawlicki, Piotr Stachecki.
Skład i druk: PIMR Poznań; e-mail: pawlicki@pimr.poznan.pl
Siedziba redakcji: Wielkopolskie Muzeum Wojskowe, 61-772 Poznań, Stary Rynek 9
Redakcja zastrzega sobie prawo do zmian i skracania tekstów. Materiałów nie zamówionych nie zwraca się.

ISSN 2083-0882

Siedziba Towarzystwa: WIELKOPOLSKIE MUZEUM WOJSKOWE
61-772 POZNAŃ, STARY RYNEK 9
http://www.city.poznan.pl/ulan www.15pu.pl/ e-mail: towarzystwo@15pu.pl
Konto bankowe: 37 1320 1016 2077 6912 2000 0001 NIP 778-13-33-383

Program
obchodów Święta Pułkowego 15. Pułku Ułanów Poznańskich – Dni Ułana'2013

Środa, 17 IV Odprawa zawodników XXIII Ogólnopolskich Zawodów Kawaleryjskich MILITARI (CWJ Hipodrom – Wola).;

Czwartek, 18 IV XXIII Ogólnopolskie Zawody Kawaleryjskie MILITARI: przegląd weterynaryjny, próba ujeżdżenia, próba skoków, przegląd mundurowy (CWJ Hipodrom – Wola).

Piątek, 19 IV **Wędrzyn: 8.40 – 16.00 Obchody Święta w 15. Batalionie Ułanów Poznańskich**;
Poznań: XXIII Ogólnopolskie Zawody Kawaleryjskie MILITARI: próba polowa, próba terenowa (CWJ Hipodrom – Wola);
18.00 Promocja książki **Garnizon Poznań w II Rzeczypospolitej**, Pałac Działyńskich, Stary Rynek 78.

Sobota, 20 IV

Do 16.00 XXIII Ogólnopolskie Zawody Kawaleryjskie MILITARI: władanie bronią konno - trójbój, strzelanie z pistoletu konno, władanie lancą konno, władanie szablą konno (CWJ Hipodrom – Wola);
19.40 Capstrzyk z kolumną wojskową wyrusza z ul. Wieniawskiego / pl. Mickiewicza; trasa: Św. Marcin – Marcinkowskiego – Paderewskiego – Ludgardy pod Pomnik 15. Pułku Ułanów Poznańskich, poprowadzony przez Szwadron Honorowy 15. Batalionu Ułanów Poznańskich, poprzedzony Orkiestrą Reprezentacyjną Sił Powietrznych;
20.00 Apel Poległych pod Pomnikiem Pułku z udziałem Prezydenta Miasta Poznania i Gości Honorowych;
21.30 Spotkanie koleżeńskie – Restauracja Powozownia CWJ Hipodrom Poznań-Wola ul. Lutycka 34. (Uwaga! O 21.00 pod gmachem Muzeum Narodowego na uczestników spotkania będą oczekiwały autobusy, które przewiozą ich na teren CWJ. Ok. 23.00 wykonają kurs powrotny do centrum miasta).

Niedziela, 21 IV

10.00 uroczysta Msza św. za dusze poległych i pomordowanych Ułanów Poznańskich w Sanktuarium Matki Bożej w Cudy Wielmożnej – Pani Poznania (kościół OO. Franciszkanów Konwentualnych, ul. Franciszkańska 2), we Mszy św. uczestniczy poczet 15. Batalionu Ułanów Poznańskich ze Sztandarem 15. Wielkopolskiej Brygady Kawalerii Pancernej, Chór Męski „Kompania Druha Stuligrosza" oraz Orkiestra Garnizonowa z Żagania;
11.15 uroczystość pod Pomnikiem z udziałem władz wojewódzkich i miejskich, Wojska Polskiego, Reprezentacyjnego Oddziału Kawalerii Towarzystwa i grup jeźdźców Kawalerii Ochotniczej kultywujących tradycje pułków kawalerii polskiej;
11.45 przejście wraz z pododdziałami honorowymi na Stary Rynek do Wielkopolskiego Muzeum Wojskowego;
12.00 oddanie hołdu Sztandarowi Pułku;
11.00 – 16.00 Festyn rodzinny na Cytadeli. Ok. 13.00 ogłoszenie wyników konkursu Militari i wręczenie nagród, ok. 14.00 Spotkanie członków Towarzystwa i zaproszonych gości w strefie VIP pod Dzwonem Pokoju, pokazy kawaleryjskie, prezentacje sprzętu wojskowego;
17.00 Śpiewanki Stefana Stuligrosza – Pieśni Ułańskie w pawilonie Nowa Gazownia ul. Ewangelicka.

PROTOKÓŁ
Walnego Zebrania Sprawozdawczo-Wyborczego

1. Otwarcie zebrania

Otwarcia zebrania i powitania obecnych (lista obecności stanowi zał. nr 1) dokonał p. Prezes **Tadeusz Jeziorowski**.

Na rozkaz Komendanta Reprezentacyjnego Oddziału Kawalerii, wprowadzono Poczet Proporcowy. Uczestnicy spotkania wysłuchali Marsza Pułkowego.

P. **T. Jeziorowski** szczególnie ciepło powitał obecnego na Zebraniu płk. **Tadeusza Andrzejewskiego**, oficera 15. Pułku Ułanów Poznańskich, weterana września 1939 r. oraz ppłk. **Tomasza Borowczyka** – dowódcę 15. Batalionu Ułanów Poznańskich, który na Zebranie przybył w wraz z delegacją oficerów Batalionu. Obecność w jednym miejscu ułanów Pułku reprezentujących różne, tak znamienne okresy jego istnienia, jest symbolicznym wyrazem ciągłości tradycji 15. Pułku Ułanów Poznańskich we współczesnym Wojsku Polskim.

Następnie p. **Krzysztof Kubicki** odczytał biografię śp. por. **Tadeusza Przegalińskiego** (zał. nr 2) - członka Towarzystwa, ułana 15. Pułku Ułanów Poznańskich, weterana Bitwy o Monte Cassino, który w wieku 88 lat zmarł dnia 19.12.2012 r.

Zebrani minutą ciszy uczcili pamięć Zmarłego.

2. Uroczyste przyjęcie nowych członków i wręczenie im Dyplomów

P. **Tadeusz Jeziorowski** poprosił płk. Tadeusza Andrzejewskiego o wręczenie dyplomów nowym członkom Towarzystwa, którymi po dotknięciu Proporcem są:

p. **Witold Cichowski** – nr kolejny 376,
p. **Jonasz Wyzuj** – nr kolejny 377,
p. **Leszek Bartoszuk** – nr kolejny 378,
p. **Grzegorz Szymczak** – nr kolejny 379,
p. **Agata Leśniak** – nr kolejny 380.

Pan **Stanisław Berkieta jr.** – nr kolejny 375 – nie był obecny na Zebraniu.

3. Wybór Przewodniczącego i Sekretarza Zebrania

P. **T. Jeziorowski** przedstawił kandydatury na następujące funkcje: Przewodniczącego Zebrania – płk. **Tadeusza Centkowskiego** oraz Sekretarza Zebrania - p. **Piotra Stacheckiego**. Zgłoszeni wyrazili zgodę na objęcie wymienionych funkcji. Zebrani nie wnieśli sprzeciwu dla obu kandydatur.

Po dokonaniu wyboru, Przewodniczący przedstawił porządek Zebrania, proponując następujące zmiany w stosunku do programu opublikowanego na łamach „Ułana Poznańskiego – Piętnastaka”: punkt „dyskusja nad sprawozdaniami i głosowanie nad absolutorium” wprowadzić przed przerwą, natomiast punkt „dyskusja nad zmianą Statutu i głosowanie nad jego propozycją” po propozycjach kandydatur na Prezesa i członków Zarządu. Plan Zebrania, po wprowadzeniu wspomnianych korekt, został jednomyślnie zaaprobowany.

4. Sprawozdanie Prezesa Towarzystwa

P. Prezes podkreślił, że obecność zarówno przedstawicieli 15. Batalionu Ułanów Poznańskich, jak i licznego grona młodych umundurowanych członków Towarzystwa napawa optymizmem co do perspektyw naszego stowarzyszenia.

Na wstępie p. Prezes opisał zmiany w składzie Zarządu ostatniej kadencji. Przypomniał również skład Komisji Rewizyjnej i Sądu Koleżeńskiego.

W minionym roku miało miejsce 13 zebrań, w tym 3 u p. **Ireny Majewskiej**, 7 w siedzibie Towarzystwa w Wielkopolskim Muzeum Wojskowym, a 3 na terenie parafii pw. św. Michała Archanioła w Poznaniu, przy ul. Stolarskiej. P. **T. Jeziorowski** podkreślił, że p. Majewska kontynuuje tradycję spotkań rodzinnych, którą zapoczątkował śp. **Jurek Budzyński**.

Do najważniejszych wydarzeń ostatniej kadencji zostały zaliczone:

- pożegnanie Prezesa Honorowego śp. **Macieja Rembowskiego** i naszego Członka, wdowy po Naczelnym Wodzu, śp. **Ireny Anders**;
- zmiana redaktora biuletynu Towarzystwa. Gross pracy przy nim wykonuje p. **Tadeusz Pawlicki**, za co p. Prezes serdecznie podziękował. W okresie tym została zmieniona nazwa biuletynu na „Ułan Poznański – Piętnastak". Jest to teraz kontynuacja „Ułana Poznańskiego" wydawanego w Londynie w latach 1948-2007, stanowiącego biuletyn informacyjny Koła 15. Pułku Ułanów Poznańskich im. Generała Władysława Andersa oraz „Piętnastaka", biuletynu wydawanego w latach 1993-2011 przez Towarzystwo b. Żołnierzy i Przyjaciół 15. Pułku Ułanów Poznańskich w Poznaniu;
- zmiana na stanowisku Dyrektora naszej Szkoły Podstawowej im. 15. Pułku Ułanów Poznańskich, w której się gromadzimy: odeszła na emeryturę p. **Alina Konarska**, a jej stanowisko objęła p. **Janina Kończak**;
- wydanie 11. Zeszytu Historycznego Towarzystwa – „Organizacja 15. Pułku Ułanów Poznańskich" autorstwa p. ppłk. dr. **Juliusza S. Tyma**;
- udział żołnierzy 15. Batalionu Ułanów Poznańskich w XI Zmianie Polskiego Kontyngentu Wojskowego w Afganistanie, gdzie ciężko raniony został nasz przyjaciel, chor. **Robert Kuzajewski**;
- powołanie na stanowisko dowódcy 17. Wielkopolskiej Brygady Zmechanizowanej gen. bryg. **Rajmunda Andrzejczaka**, z którym Towarzystwo nawiązało życzliwe stosunki;
- odejście z parafii wędrzyńskiej bardzo zaangażowanego w życie Towarzystwa ks. ppłk **Krzysztofa Pietrzniaka**;
- obchody 20-lecia Towarzystwa, a w ich ramach przygotowanie pełnej listy członków z wszystkich lat, łącznie z pełnionymi funkcjami;
- odsłonięcie tablic upamiętniających rtm. **Witolda Pileckiego** i ppłk. **Łukasza Cieplińskiego**, które ufundowano z inicjatywy Towarzystwa, a wielki wkład w organizację całego przedsięwzięcia miał p. **Włodzimierz Buczyński**;
- zmiana nazwy Reprezentacyjnego Oddziału Konnego na Reprezentacyjny Oddział Kawalerii, co było m.in. efektem formalnego potwierdzenia sytuacji istniejącej już od dłuższego czasu, a więc działalności dwóch pododdziałów – konnego i zmechanizowanego;
- coroczny przemarsz do Ziewanic; w roku 2012 po raz pierwszy pod pomnikiem stawił się cały autobus żołnierzy 15. Batalionu Ułanów Poznańskich, co jest godne podkreślenia;
- rezygnacja z pokrywania kosztów wysyłki biuletynu i korespondencji Towarzystwa przez dotychczasowego sponsora; sytuację wówczas uratował swoją znaczną darowizną p. **Bolesław Skorupski**, za co p. Prezes wyraził publiczne, serdeczne podziękowanie;
- prace nad zmianami Statutu, co będzie przedmiotem głosowania w dalszej części Zebrania.

P. Prezes odczytał list (zał. nr 3), napisany w następstwie dokonanej w roku 2012 profanacji obrazu Matki Boskiej Częstochowskiej (podpisało go 28 członków Towarzystwa, uczestników Zebrania (przesłany został do o. **Eustachego Rakoczego** na Jasną Górę). Zebrani oklaskami podziękowali p. **T. Jeziorowskiemu** za przedstawione Sprawozdanie.

5. Sprawozdanie Skarbnika

Sprawozdanie stanowi zał. nr 4.

6. Sprawozdanie Komisji Rewizyjnej

Protokół z posiedzenia Komisji Rewizyjnej zał. nr 5.

7. Sprawozdanie Sądu Koleżeńskiego

Sąd Koleżeński nie zebrał się w minionej kadencji, ponieważ nie było takiej potrzeby.

8. Sprawozdanie Komendanta Reprezentacyjnego Oddziału Kawalerii

P. **Andrzej Walter** w skrócie przedstawił działalność obu pododdziałów ROK w okresie od ostatniego Walnego Zebrania do chwili obecnej (zał. nr 6) – lista podjętych inicjatyw znajduje się również na stronie internetowej Oddziału (www.15pu.poznan.pl).
Komendant Oddziału podziękował kolegom za wkład i zaangażowanie w pracę ROK.

9. Dyskusja nad sprawozdaniami i głosowanie absolutorium

Jako uzupełnienie wystąpienia Skarbnika, p. **W. Buczyński** przedstawił wniosek ustępującego Zarządu o podniesienie składek na rzecz Towarzystwa do 5 zł/m-c (60 zł/rok). Swoją propozycję umotywował wzrastającymi kosztami działalności Towarzystwa dodając, że wysokości składek nie zmieniono od lat. Podniesienie składek umożliwi kontynuację wydawania „Ułana Poznańskiego – Piętnastaka" w formie papierowej. Podkreślił jednak, że członkowie Oddziału już obecnie obciążeni są dodatkowymi dobrowolnymi składkami na rzecz danego pododdziału. Decyzję o podjęciu uchwały przeniesiono na dalszą część Zebrania, po przerwie.

P. **Piotr Stachecki** uzupełnił sprawozdanie p. Prezesa w zakresie punktu dotyczącego zmian w składzie Zarządu poprzedniej kadencji. Po dokooptowaniu go do składu Zarządu podczas poprzedniego Zebrania Walnego, przydzielono mu funkcję Sekretarza Towarzystwa. P. Stachecki podkreślił, że od początku został przyjęty jako partner. Przypomniał również grudniowe Zebranie Zarządu, gdzie mimo burzliwej dyskusji wszyscy złożyli sobie szczere życzenia, łamiąc się opłatkiem. Za taką lekcję klasy i stylu Prezesowi i wszystkim członkom Zarządu serdecznie podziękował.

P. Prezes, w osobistym przemówieniu, ponownie wyraził głębokie podziękowanie zebranym za pracę dla Towarzystwa.

P. **W. Buczyński** przekazał zebranym na sali ulotki dotyczące tablic ufundowanych dla uczczenia ppłk. Cieplińskiego i rtm. Pileckiego.

Płk **Tadeusz Centkowski** w imieniu zebranych na sali złożył na ręce ustępującego Prezesa serdeczne podziękowania za 22 lata służby na rzecz Towarzystwa.

Absolutorium zostało przegłosowane przy trzech głosach wstrzymujących.

Przerwa 25 min

10. Wybór Komisji Skrutacyjnej

Podano kandydatury panów **Sławomira Tomczaka**, **Wojciecha Teredowskiego** i **Marcina Gaudena**. Zebrani zaakceptowali te kandydatury, przy jednym głosie wstrzymującym.

11. Zgłoszenie kandydatur do władz Towarzystwa

Ustępujący Prezes **Tadeusz Jeziorowski** zaproponował na swojego następcę p. **Adama Becha**. P. Bech zgodził się kandydować na to stanowisko.

P. Adam Bech zaproponował 8 osób do Zarządu: p. **Włodzimierz Buczyński**, p. **Irena Majewska**, p. **Andrzej Walter**, p. **Piotr Stachecki**, p. **Łukasz Walter**, p. **Adam Grabus**, p. **Ryszard Mańczak**, p. **Jakub Kolańczyk**.

Wszyscy kandydaci wyrazili chęć kandydowania do nowego Zarządu.

P. **W. Buczyński** zgłosił jako kandydata do Zarządu p. **Kazimierza Kundegórskiego**, prezentując jego oświadczenie (zał. nr 7) o chęci kandydowania do nowego Zarządu. Jednocześnie zgłosił formalny wniosek o wprowadzenie zmian w § 23, p. 1 Statutu, zwiększając maksymalną liczbę członków Zarządu z 9 do 11.

P. **Adam Bech** zaproponował ponadto kandydaturę p. **Dale Taylora** na członka Zarządu. P. D. Taylor nie był obecny na Zebraniu, nie przedstawił pisemnego oświadczenia, lecz telefonicznie potwierdził chęć swojego kandydowania. W głosowaniu 55 osób zagłosowała za włączeniem p. Taylora na listę kandydatów do Zarządu.

Podano również kandydaturę płk. **J. Hoffmanna**, który jednak nie wyraził na to zgody.

Zgłoszone kandydatury do Komisji Rewizyjnej: **Tadeusz W. Lange**, **Remigiusz Dolata**, **Włodzimierz Stolzmann**, **Bolesław Skorupski**.

Wszyscy kandydaci wyrazili chęć kandydowania do Komisji Rewizyjnej.

Zgłoszone kandydatury do Sądu Koleżeńskiego: **Jan Kołaczkowski**, **Jerzy Tomczak**, **Aleksander Hojnowski**, **Bożena Tym**. Wszyscy kandydaci obecni na Zebraniu wyrazili chęć kandydowania do Sądu Koleżeńskiego.

Ze względu na tylko jedną kandydaturę na Prezesa Towarzystwa, wybory na to stanowisko ustalono jako jawne. Na pozostałe funkcje postanowiono przeprowadzić wybory tajne.

12. Dyskusja nad zmianą Statutu i głosowanie nad jego propozycją

P. **Adam Bech** przedstawił zebranym ideę proponowanych zmian w Statucie Towarzystwa oraz motywację ich wprowadzenia. Podkreślił, że projekt zmian w Statucie był dyskutowany przez kilka zebrań Zarządu Towarzystwa, a jego ostateczna wersja jest rekomendowana przez obecny Zarząd (zał. nr 8). W efekcie dyskusji uczestników Zebrania, zaproponowano następujące zmiany w projekcie Statutu.

W § 4. po punkcie 5. dodać punkt 6. w brzmieniu:

§ 4.

6) kolekcjonowanie pamiątek związanych z kawalerią, w tym umundurowania, wyposażenia i broni.

Pozostałe punkty tego artykułu otrzymają numery kolejne.

Przyjęto przy sześciu głosach wstrzymujących i jednym głosie przeciw.

P. **Marek Dragan** zaproponował zmianę w następujących punktach projektu Statutu:

§ 4.

4) **rozpowszechnianie** wiedzy dotyczącej kawalerii,

na

4) **upowszechnianie** wiedzy dotyczącej kawalerii,

Przyjęto przy jednym głosie wstrzymującym.

7) współdziałanie z innymi stowarzyszeniami, klubami, związkami i organizacjami międzynarodowymi w zakresie dotyczącym tradycji kawalerii,

7) współdziałanie z innymi stowarzyszeniami, klubami, związkami i organizacjami **krajowymi i** międzynarodowymi w zakresie dotyczącym tradycji kawalerii,

Przyjęto przy jednym głosie wstrzymującym.

§ 5.

Towarzystwo realizuje swoje cele poprzez:

3) dbałość i opiekę nad Pomnikiem 15. Pułku Ułanów Poznańskich w Poznaniu oraz innymi pomnikami i tablicami związanymi z historią Pułku,

na:

3) dbałość i opiekę nad Pomnikiem 15. Pułku Ułanów Poznańskich w Poznaniu oraz innymi pomnikami**, grobami** i tablicami związanymi z historią Pułku,

Przyjęto przy jednym głosie wstrzymującym.

§ 16.

O Walnym Zebraniu winni być powiadomieni pisemnie (w formie papierowej lub elektronicznej) wszyscy członkowie Towarzystwa, najpóźniej na **7** dni przed jego terminem.

na:

§ 16.

O Walnym Zebraniu winni być powiadomieni pisemnie (w formie papierowej lub elektronicznej) wszyscy członkowie Towarzystwa, najpóźniej na **14** dni przed jego terminem.

Przyjęto przy jednym głosie wstrzymującym.

§ 34.

Dla zmiany Statutu wymagana jest większość 3/4 głosów członków obecnych na Walnym Zebraniu. Zamiar zmiany Statutu winien być podany do wiadomości członków w zawiadomieniu o Walnym Zebraniu, a projekt uchwały wyłożony w siedzibie Zarządu Towarzystwa na co najmniej **7 dni** przed terminem Walnego Zebrania.

na:

§ 34.

Dla zmiany Statutu wymagana jest większość 3/4 głosów członków obecnych na Walnym Zebraniu. Zamiar zmiany Statutu winien być podany do wiadomości członków w zawiadomieniu o Walnym Zebraniu, a projekt uchwały wyłożony w siedzibie Zarządu Towarzystwa na co najmniej **30 dni** przed terminem Walnego Zebrania.

Przyjęto przy trzech głosach wstrzymujących.

Tym głosowaniem zamknięto debatę nad poprawkami p. **M. Dragana**.

Propozycja p. **W. Buczyńskiego** autopoprawki do projektu Statutu:

§ 23.

1) Zarząd składa się z 3 do **9** osób. Walne Zebranie każdorazowo ustala liczbę członków na najbliższą kadencję.

na:

1) Zarząd składa się z 3 do **11** osób. Walne Zebranie każdorazowo ustala liczbę członków na najbliższą kadencję.

W głosowaniu zdecydowano pozostawić zapis jak w projekcie, a więc zapis:

1) Zarząd składa się z 3 do 9 osób. Walne Zebranie każdorazowo ustala liczbę członków na najbliższą kadencję.

Poddano głosowaniu zmianę obecnego Statutu zgodnie z proponowanym projektem i przegłosowanymi powyżej zmianami.

Zgodnie z § 33. Statutu „Dla zmiany Statutu wymagana jest większość 3/4 głosów członków obecnych na Walnym Zebraniu. Zamiar zmiany Statutu winien być podany do wiadomości członków w zawiadomieniu o Walnym Zebraniu, a projekt uchwały wyłożony w siedzibie Zarządu na co najmniej 7 dni przed terminem Walnego Zebrania".

Projekt Statutu został wyłożony w siedzibie Towarzystwa dnia 16 stycznia 2013 r. oraz został opublikowany na stronie internetowej www.15pu.pl. Informacja o wyłożeniu projektu Statutu została ponadto podana w biuletynie Towarzystwa – nr 1-2013 ze stycznia br. (str. 2). Stwierdzono zatem spełnienie warunku drugiego §33 obowiązującego Statutu.

Za zmianą Statutu głosowało 62 zebranych, przeciw 1 osoba, 1 wstrzymała się od głosu. Liczba głosów „za" zmianą Statutu stanowi 96,88% obecnych na Walnym Zebraniu - stwierdzono zatem spełnienie warunku pierwszego §33 obowiązującego Statutu. Nowy Statut stanowi załącznik nr 9 do protokołu.

Pojawił się również temat Prezesa Honorowego i honorowego członka Zarządu. P. **W. Buczyński** zwrócił uwagę, że w przepisach wewnętrznych Towarzystwa nie ma nigdzie usankcjonowanej takiej formuły. Ponadto dodał, że p. **T. Jeziorowski** był przeciwny wprowadzeniu tego typu zapisów. W związku z powyższym zrezygnowano z wprowadzenia takiej funkcji.

13. Wybory

Przeprowadzono wybory zgodnie z powyższymi ustaleniami.

W głosowaniu jawnym, przy dwóch głosach wstrzymujących, przegłosowano kandydaturę p. **Adama Becha** na stanowisko Prezesa Towarzystwa.

W tej części zebrania ponownie podziękowano p. **T. Jeziorowskiemu** za 22 lata prezesury i przewodzenia Towarzystwu. Przy owacjach na stojąco i gromkim „Sto lat" p. **Bolesław Skorupski** wręczył ustępującemu Prezesowi bukiet 22 róż – za każdy rok prezesury jedna róża. Do życzeń dołączyli się także żołnierze 15. Batalionu Ułanów Poznańskich, ze swoim dowódcą ppłk. **T. Borowczykiem** na czele. Odczytano również list z podziękowaniami od gen. bryg. **Rajmunda Andrzejczaka**, dowódcy 17. Wlkp.BZmech.

14. Wolne głosy i wnioski

Powrócono do propozycji podniesienia składek. P. **Tadeusz W. Lange** zaproponował, by zwiększano składki skokowo, obecnie do 4 zł/m-c, a więc 48 zł/rok.

Za zwiększeniem do 5 zł/m-c 22 głosy, przeciw: 25 głosów, wstrzymało się 5. Wniosek nie przeszedł.

Za zwiększeniem do 4 zł/m-c 38 głosów, przeciw: 2 głosy, wstrzymało się 12. Uchwalono, że od 2013 roku składka wynosi 4 zł/m-c, a więc 48 zł/rok.

W tej części nowy Prezes Towarzystwa, p. **Adam Bech**, zaprezentował swoją wizję najbliższej kadencji Zarządu oraz stawiane mu priorytety. Skupił się na następujących punktach:

1. Zacieśnienie współpracy z Batalionem i Brygadą. Takie zorganizowanie życia Towarzystwa, by jak największą rolę odgrywali w nim ludzie związani z wojskiem. By współcześni Ułani Poznańscy widzieli wartość w nas – cywilach i chcie-

li z nami współpracować. Byśmy dzielili się z nimi naszymi doświadczeniami i służyli pomocą, gdziekolwiek to będzie konieczne. By żołnierze Batalionu znali historię „Piętnastki" i identyfikowali się z jej tradycjami. By faktycznie byli Ułanami, a nie żołnierzami 3. batalionu zmechanizowanego i to bez względu na osobę dowódcy Brygady czy Batalionu.
2. Projekt Rodzina Pułkowa. Trzeba zbudować więź pomiędzy pokoleniami skupionymi wokół Towarzystwa i Batalionu. Służyć temu ma program, który chcemy w ciągu najbliższych lat uruchomić, a którego celem jest zachowanie pamięci o historii i tradycjach, ale też ożywienie, zaktywizowanie wszystkich członków Towarzystwa.
3. Plan pracy na kadencję z zaznaczeniem imprez priorytetowych dla Towarzystwa:
- kwiecień – Święto Pułkowe
- maj – majówka Towarzystwa
- lipiec – Strefa Militarna
- wrzesień – przemarsz do Ziewanic
- listopad – Święto Niepodległości
- grudzień – wspólne spotkanie opłatkowe.
4. Towarzystwo ośrodkiem współpracy różnych środowisk:
- chcemy doprowadzić do zacieśnienia współpracy i podpisania umów partnerskich z instytucjami i stowarzyszeniami nam przychylnymi
- chcemy by Towarzystwo kojarzyło się z otwartością na ludzi zainteresowanych historią i możliwie szeroko współpracowało z muzeami, szkołami i innymi stowarzyszeniami o podobnym profilu działania.
5. Towarzystwo głównym źródłem wiedzy o Pułku:
- chcemy stworzyć warunki, w których naturalnym będzie pytanie nas o kwestie związane z historią pułku i naszego środowiska.
6. Zaproszenie do dyskusji nad programem Towarzystwa. Chcemy stworzyć wewnątrz Towarzystwa ciało, które zajmie się dyskusją nad jego przyszłością, ale też zadba o nasze pamiątki i zajmie się redakcją kolejnych zeszytów historycznych. Taka „Rada" służyła by pomocą Zarządowi i wspierała go merytorycznie.
7. Pozyskiwanie środków finansowych: udział w konkursach grantowych.

Wystąpienie p. Becha zostało przyjęte oklaskami.

P. **Maria Okińczyc** przypomniała, że zbliża się 100-lecie odrodzenia Państwa Polskiego i powstania Pułku. Zwróciła uwagę, że przy tej okazji warto pomyśleć o jednej dużej publikacji na temat 15. Pułku Ułanów Poznańskich, np. wznowić londyńskie „Dzieje Pułku". Pan **Tadeusz W. Lange** zaproponował również, by zebrać w jednym tomie wszystkie Zeszyty Historyczne Towarzystwa. P. **A. Bech** zobowiązał się do podjęcia tego tematu w trakcie trwania swojej kadencji.

P. **Włodzimierz Buczyński** poinformował, że p. **Andrzej Kamieniecki** ukończył 100 lat. Podkreślił, ze jest to najstarszy członek Towarzystwa, wciąż aktywny. Zaznaczył również, by nawiązać z nim bliższy kontakt.

15. Ogłoszenie wyników wyborów

P. **Marcin Gauden** przedstawił wyniki głosowania.

Członkami Zarządu zostali:
- p. **Włodzimierz Buczyński**,
- p. **Irena Majewska**,
- p. **Andrzej Walter**,
- p. **Piotr Stachecki**,
- p. **Łukasz Walter**,
- p. **Adam Grabus**,
- p. **Ryszard Mańczak**,
- p. **Jakub Kolańczyk**.

Nie wybrano następujących osób:
- p. Kazimierz Kundegórski,
- p. Dale Taylor.

Członkami Komisji Rewizyjnej zostali:
- **Tadeusz W. Lange**,
- **Włodzimierz Stolzmann**,
- **Bolesław Skorupski**.

Nie wybrano następującej osoby:
- Remigiusz Dolata.

Członkami Sądu Koleżeńskiego zostali:
- **Jan Kołaczkowski**,
- **Jerzy Tomczak**,
- **Aleksander Hojnowski**.

Nie wybrano następującej osoby:
- Bożena Tym.

Na zebraniu ukonstytuowała się Komisja Rewizyjna: **Tadeusz W. Lange** jako przewodniczący Komisji oraz **Włodzimierz Stolzmann** i **Bolesław Skorupski** jako członkowie.

15. Wystąpienie nowego Prezesa Towarzystwa

Zanotowano w punkcie nr 14 – wolne głosy i wnioski.

Nowy Prezes podziękował ustępującemu za pracę na rzecz Towarzystwa i Oddziału. Z kolei p. **T. Jeziorowski** życzył p. **A. Bechowi** sukcesów, ku chwale Pułku.

16. Zakończenie Zebrania

Zebranie zakończyło wyprowadzenie Proporca przez Poczet Proporcowy. Członkowie ustępującego i nowego Zarządu wykonali pamiątkowe zdjęcie (zał. nr 11).

Protokołował: Piotr Stachecki

Mundury wśród Pań

Czy będąc kobietą można uczestniczyć w odtwórstwie historycznym? Zazwyczaj kojarzy się ono nam w pierwszej kolejności z postacią umundurowanego mężczyzny i tak też było „od zawsze” w naszym Towarzystwie. Nikt przecież nie wyobrażał sobie wśród nas kobiety przebranej w mundur „piętnastaka” i uczestniczącej w takim stroju w życiu naszej organizacji.

W ciągu ostatnich lat w światku rekonstruktorskim wiele się zmieniło i dziś kobieta w męskim ubiorze stanowi rzadkość. Nasze koleżanki z innych środowisk pokazały, że Panie miały własne stroje i nie trzeba dziś udawać mężczyzny by nosić mundur. Pomysł ten się nam spodobał i chcemy go realizować w ramach odtwarzania organizacji, jaką była Pomocnicza Wojskowa Służba Kobiet.

Dla niewtajemniczonych słowo historycznego wyjaśnienia – Pomocnicza Służba Kobiet została powołana przez gen. Władysława Andersa. Poza wyręczeniem mężczyzn w zadaniach absorbujących na tyłach ludzi zdolnych do służby frontowej, jej zadaniem było wcielenie do wojska jak największej liczby kobiet zwolnionych z łagrów i miejsc zesłania na terenie Związku Sowieckiego, a tym samym uratowanie im życia i umożliwienie ucieczki z komunistycznego raju.

Po wrześniu 1939 roku kobiety wspierające wojsko zostały zorganizowane w lutym 1940 roku rozkazem I Zastępcy Ministra Spraw Wojskowych, gen. Mariana Kukiela, w Pomocniczą Służbę Kobiet. Z powodu klęski Francji rozkaz nie został nigdy w pełni wykonany na jej terenie, a jedynie częściowo w Wielkiej Brytanii. Dopiero formowanie jednostek polskich w ZSRS i napływ ochotniczek umożliwiły pełne wykorzystanie perspektyw, jakie dawało powołanie kobiet do obrony ojczyzny.

Na Środkowym Wchodzie służba kobiet otrzymała nazwę Pomocniczej Wojskowej Służby Kobiet. W 1943 roku Służba została zreorganizowana i otrzymała charakter samodzielnej organizacji. Jej nazwa w 1944 roku ponownie została zmieniona na Pomocniczą Służbę Kobiet, która miała się odtąd dzielić na Pomocniczą Wojskową Służbę Kobiet (wspierającą jednostki lądowe), Pomocniczą Lotniczą Służbę Kobiet i Pomocniczą Morską Służbę Kobiet.

Polki, które służyły w 2. Korpusie Polskim, podejmowały się wielu zadań, takich jak m.in.: dowożenie żywności na linię frontu, ewentualny przewóz żołnierzy przy zmianach miejsc postoju, obsługę bazy, pomoc w szpitalach polowych czy też działalność oświatowo-kulturalna prowadzona na szeroką skalę.

Głównym założeniem naszej grupki stało się propagowanie sylwetki kobiety-żołnierza poprzez poszerzenie wiedzy historycznej społeczeństwa w tym właśnie zakresie. Z czasem przyjdzie też pora na odtwarzanie mody cywilnej z okresu istnienia Pułku. Chciałybyśmy w ten sposób z uśmiechem na twarzy połączyć dwa różniące się od siebie atrybuty kobiecości i wojska, jakimi są: karabin i szminka.

Na razie jest nas niewiele, ale wszystkie Panie zainteresowane współpracą prosimy o kontakt.

Agata Leśniak

Jubileusz 100-lecia Urodzin mjr. Andrzeja Kamienieckiego

Dnia 12 stycznia 2013 roku p. mjr Andrzej Kamieniecki obchodził swoje Setne Urodziny. Jubilat jest członkiem Towarzystwa b. Żołnierzy i Przyjaciół 15. Pułku Ułanów Poznańskich od 7 lutego 1996 roku (Nr 146). Jest absolwentem prawa na Uniwersytecie Warszawskim (1935 r.), a następnie Szkoły Podchorążych Rezerwy Kawalerii w Grudziądzu (X promocja, rocznik 1935-1936), którą ukończył w stopniu kaprala podchorążego, otrzymując przydział do 2. Pułku Ułanów Grochowskich im. Gen. Dwernickiego.

Rok po wojsku wyjechał do Anglii na studia bankowości. Po ich ukończeniu został referentem do spraw gospodarczych w polskim konsulacie w Londynie. Promowany na podporucznika rezerwy ze starszeństwem z dniem 1 stycznia 1938 r.

Po wybuchu wojny, jako oficer rezerwy, otrzymał zadanie zorganizowania Polaków z terenu Anglii do polskiego wojska, które powstawało we Francji. Gdy do Wielkiej Brytanii przeniósł się rząd polski, został referentem prawnym, odpowiedzialnym za sprawy spadków wojskowych.

Kiedy w lipcu 1943 r. doszło do katastrofy lotniczej w Gibraltarze, p. A. Kamieniecki odpowiadał za zorganizowanie technicznej strony pogrzebu gen. **Władysława Sikorskiego** w Wielkiej Brytanii.

Po cofnięciu przez rząd brytyjski uznania rządowi RP na emigracji, p. A. Kamieniecki przez pewien czas zajmował się jeszcze spadkami polskich żołnierzy.

W 1945 r. wziął udział w zapoczątkowaniu działalności Instytutu Historycznego im. gen. Sikorskiego (obecnie Instytutu Polskiego i Muzeum im. gen. Sikorskiego w Londynie).

Fot. Maria Chojnacka

Pan mjr Andrzej Kamieniecki
na spotkaniu naszego Towarzystwa podczas
obchodów Święta Pułkowego
w dniu 27 kwietnia 2003 r.

Po wojnie ukończył prawo na uniwersytecie londyńskim. Później został angielskim adwokatem. W tym zawodzie pracował prawie 40 lat. Przez 12 lat był adwokatem gen. **Władysława Andersa**. Przed sądem angielskim przeprowadził zakończony sukcesem głośny proces o jego zniesławienie przez polskie pismo "Narodowiec". Z generałem Andersem miał później bardzo bliskie, przyjacielskie stosunki. Przed śmiercią Generał poprosił go, by pamiętał o jego żonie i córce.

W 1992 r. minister spraw zagranicznych, prof. **Krzysztof Skubiszewski**, zorganizował zjazd służby dyplomatycznej RP sprzed 1945 r. A. Kamieniecki spotkał wówczas prof. **Janusza Pajewskiego**. Zbliżyły ich wspomnienia z przedwojennej Warszawy, zaprzyjaźnili się. Przyjeżdżał do Poznania.

W 1995 r. zdecydował się wrócić do kraju. Jako sekretarz zakończył prace w Instytucie Sikorskiego w Londynie i przyjechał do Poznania. Skorzystał z zaproszenia profesora i jego córki, i dziś mieszka w domu profesora na Podolanach.

**Dostojnemu Jubilatowi najserdeczniejsze życzenia opieki Bożej,
zdrowia i pogody ducha na kolejne lata składają**

**Zarząd oraz Członkowie
Towarzystwa b. Żołnierzy i Przyjaciół 15. Pułku Ułanów Poznańskich.**

Kpr. Władysław Pawlicki (1913-2000). Wspomnienie w 100. rocznicę urodzin

Władysław Pawlicki, ułan 15. Pułku Ułanów Poznańskich, ur. 28 kwietnia 1913 roku w Lusowie koło Poznania, zm. 2 stycznia 2000 roku w Poznaniu, był synem Wincentego (1877-1950) i Marianny z domu Potrawiak (1887-1970).

Dnia 3 listopada 1934 r. został powołany do zasadniczej służby wojskowej w 25. Pułku Ułanów Wielkopolskich w Prużanie na Polesiu. W okresie od 1 lutego do 29 czerwca 1935 r. ukończył kurs i zdał egzamin Szkoły Podoficerskiej w szwadronie szkolnym i został awansowany do stopnia starszego ułana. Dnia 19 września 1935 r. został przeniesiony do Batalionu Korpusu Ochrony Pogranicza „Kleck” (Polesie). W 1936 r. został awansowany do stopnia kaprala. W Baonie KOP „Kleck” zakończył zasadniczą służbę wojskową dnia 21 września 1936 roku.

Ułan Władysław Pawlicki,
strzelec wyborowy (3 chwaściki),
w mundurze 25. Pułku Ułanów Wielkopolskich

W roku 1938 powołany został na 6-tygodniowe ćwiczenia wojskowe w 15. Pułku Ułanów Poznańskich i brał udział w akcji na Zaolziu.

Zmobilizowany w sierpniu 1939 r. w stopniu kaprala rezerwy pełnił funkcję dowódcy sekcji w I. plutonie liniowym – 3. szwadronu – 15. Pułku Ułanów Poznańskich – Wielkopolskiej Brygady Kawalerii – Armii Poznań.

Brał czynny udział w działaniach obronnych w okresie od 1 do 27 września 1939 roku, w tym w styczności z nieprzyjacielem brał udział w działaniach na szlaku:

- Piątek, Sobota 7-8 września,
- Zbrożkowa Wola, Bielawy, Chruślin, Rulice 8-10 września,
- Walewice, Bielawy 11-13 września,
- następnie pod Brochowem i dalej w Puszczy Kampinoskiej, gdzie raniony został odłamkami w ramię, w drodze do Warszawy 14-20 września,
- w obronie Warszawy od 21 września do czasu kapitulacji stolicy.

Raniony odłamkami w głowę dnia 21 września został odesłany do szpitala w Warszawie przy ul. 6-go Sierpnia 30, gdzie przebywał do 28 września 1939 r. Wypisany na własną prośbę ze szpitala wrócił do oddziału macierzystego. Od 28 września do 2 października 1939 r. przebywał w niewoli niemieckiej. Z Warszawy wraz z innymi żołnierzami, obrońcami Warszawy, przerzucony został do Grodziska Mazowieckiego, skąd po kilku dniach jako obrońcy stolicy zostali zwolnieni do domu z nakazem cotygodniowego meldowania się na komisariacie policji. Przez cały pozostały okres okupacji był robotnikiem budowlanym w firmie „Urbaniak” w Poznaniu.

Władysław Pawlicki we wrześniu 1939 roku służył w I. plutonie 3. szwadronu 15. Pułku Ułanów Poznańskich, gdzie dowódcami plutonu byli: por. **Roman Rożałowski**, który ciężko ranny w dniu 8 września zastąpiony został przez por. **Antoniego Dunina** (16 września 1939 roku zginął w starciu w Kampinosie). Jego następcą był plut. **Krzyżyński**.

Kpr. Władysław Pawlicki w zwiadzie prowadził czołowy patrol oraz brał udział w bezpośrednich walkach Pułku, w tym trzykrotnie walczył na białą broń, odnosząc zdecydowany sukces.

Służbę wojskową **Władysław Pawlicki** odbywał wspólnie ze swym starszym bratem Kazimierzem. **Kazimierz Pawlicki** (1912-1984), też jako kapral rezerwy, został zmobilizowany w 1939 r. w 15. Pułku Ułanów Poznańskich i brał udział w Kampanii Wrześniowej. Służył w szwadronie ciężkich karabinów maszynowych, którego dowódcą był rtm. **Jan Brodzki**.

Tradycje ułańskie bracia przejęli po swoim ojcu, **Wincentym Pawlickim**, który w latach 1898-1900 służył w 1. Pułku Ułanów Aleksandra III Cesarza Rosji (Zachodniopruskim) w Miliczu oraz w latach 1914-1918 brał udział w I wojnie światowej na froncie wschodnim, w armii dowodzonej przez gen. **Paula von Hindenburga** (ur. 1847 w Poznaniu). Jako rezerwista zaawansowany wiekiem nie brał udziału w walkach frontowych, lecz służył przy ordynansie Generała. Po zakończeniu I wojny, kiedy gen. **Józef Dowbor-Muśnicki** (1867-1937) osiadł w Lusowie, rozgoryczony swoim „wygnaniem" i śmiercią żony, w zimowe wieczory od czasu do czasu zapraszał do siebie Wincentego Pawlickiego na pogawędki związane, oczywiście, ze wspomnieniami wojennymi. Gen. **Muśnickiego** interesowała bitwa przasnyska (1915), w której został ranny, oraz - z pewnością - organizacja i atmosfera panująca w obozie wojennego przeciwnika, gen. **Hindenburga**.

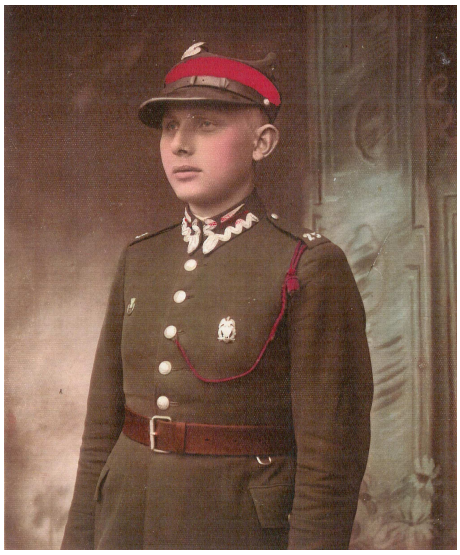

Ułan Kazimierz Pawlicki
ze sznurem strzelca dobrego
w mundurze 25. Pułku Ułanów Wielkopolskich

Bracia, Kazimierz i Władysław, od najmłodszych lat przysłuchiwali się wspomnieniom służby wojskowej swego ojca i jego, jak to wówczas mówiono, kamratów. Atmosfera taka panowała zresztą w każdej polskiej rodzinie. Te domowe lekcje historii przygotowywały młodzież męską do jej późniejszej służby. Obyci z końmi, wychowani na wsi, świadomi trudów służby kawaleryjskiej, z łatwością i satysfakcją przeżywali zajęcia w szkole kawalerii. Pamiętam jeszcze z dzieciństwa częste wspomnienia Ojca z ćwiczeń władania szablą („z góry tnij", „od ucha tnij", „z prawej w przód", „z prawej w dół"), ćwiczeń z lancą („tylcem bij", „młyńcem głowę chroń", „z prawej w dół"). Najwięcej wspomnień dotyczyło nauki jazdy konnej. Zaczynano od wyrobienia właściwego stosunku do konia, aż do przyjaźni z nim. Uczono karmienia, pojenia, czyszczenia, siodłania, zakładania ogłowia. Ponadto: prowadzenia konia w ręku, postawy przy koniu, wsiadania na konia, postawy zasadniczej na koniu, zsiadania z konia, posługiwania się pomocami – łydką, wodzami, jazdy stępem, kłusem, galopem, do tyłu, pokonywania przeszkód. Silne napięcie wywoływało we mnie opowiadanie o przeprawach przez rzekę, o zagrożeniach dla ludzi i koni.

Wychowanie obywatelskie w wojsku uformowało Ojca na całe życie. Ojczyzna należała do jego największych wartości. Do końca swych lat gorzko przeżywał klęskę wrześniową, będąc przekonany o świetnym wyszkoleniu i oddaniu Ojczyźnie żołnierza polskiego bez reszty.

Nie pamiętam już imion koni, z którymi Ojciec odbywał służbę i przyjaźnił się. Nie pamiętam też nazwisk kolegów z fotografii. Zapamiętałem tylko jednego – kpr. **Czesława Krzyśko** – z którym Ojciec przy okazji delegacji służbowych spotykał się po wojnie na Dolnym Śląsku. Jego wspominał Ojciec bardzo często z serdecznością, jako człowieka bohaterskiego, szlachetnego, świetnego żołnierza i kolegę.

Życia w zmienionych warunkach po wojnie nie potrafił zaakceptować. Nękanie go przez innego kolegę z Pułku, zaprzedanego ubowca, doprowadziło Ojca do choroby nerwowej. Po 5 latach leczenia i przebywania na rencie wrócił do życia zawodowego. Te przykre doświadczenia spowodowały, że Ojciec nie szukał kontaktu z kolegami z wojska.

Na każdym spotkaniu rodzinnym natomiast proszono Go o jakieś wspomnienia z wojska lub z wojny. Opowiadając, przeżywał wszystko po raz kolejny na nowo, a słuchacze razem z nim.

Ku chwale Pułku i dla dobra polskiej Kawalerii!

Tadeusz Pawlicki

Komunikaty

Sprostowanie – w poprzednim biuletynie na str. 12 błędnie podano imię nowego członka Towarzystwa Nr kol. 377: winno być **Jonasz Wyzuj**. Redakcja przeprasza p. Jonasza za błąd.

Skreśleni z listy członków Towarzystwa – Na zebraniu Zarządu w dniu 12 lutego 2013 r. podjęto jednomyślną uchwałę o skreśleniu następujących osób z listy członków Towarzystwa za długoletnie niepłacenie składek: Mikołaj Babst, Zdzisław Bączkiewicz, Zofia Bieńczycka, Szymon Borsut, Ewa Francuzik, Izabella Karolina Kuc, Bartosz Waszak, Łukasz Waszak.

Biuletyn w wersji papierowej

Wszystkich zainteresowanych otrzymywaniem papierowej wersji biuletynu prosimy o zgłoszenie tego Zarządowi lub Internetem pawlicki@pimr.poznan.pl

Z żałobnej karty...

Dnia 5 stycznia 2013 r. zmarł śp. **Zbigniew Czeski** (ur. 1951), członek naszego Towarzystwa, numer kolejny 144, ze stażem od 17.01.1996 r. Pochowany został na cmentarzu św. Rocha w Buku.

Pięknego wieku 97 lat dożył ppor. **Kazimierz Jaśniewicz**, ułan 15. Pułku Ułanów Poznańskich, weteran Bitwy nad Bzurą, późniejszy więzień Stalagu, skąd trafił na przymusowe roboty do Niemiec, by ostatecznie osiąść w rodzinnej Osieczy k. Rzgowa. Niemal do końca swoich dni p. Jaśniewicz przekazywał swoją wiedzę młodemu pokoleniu, uczestnicząc w spotkaniach z młodzieżą szkolną.

W sobotę, 2 lutego 2013 r., w Sławsku koło Konina odbył się pogrzeb tego zasłużonego żołnierza naszego Pułku. Na uroczystość przybył dowódca 15. Batalionu Ułanów Poznańskich z Wędrzyna – ppłk **Tomasz Borowczyk** wraz z delegacją. Poczet Proporcowy wystawił nasz **Reprezentacyjny Oddział Kawalerii**, wartę przy trumnie pełnili członkowie Ochotniczego Reprezentacyjnego Oddziału Ułanów Miasta Poznania w barwach 15. Pułku Ułanów Poznańskich. Zmarłego żegnały ponadto poczty straży pożarnej, rodzina oraz bardzo liczne grono przyjaciół.

C z e ś ć I c h P a m i ę c i !

K u c h w a l e P u ł k u i d l a d o b r a p o l s k i e j K a w a l e r i i !

www.pimr.poznan.pl

Sponsor „Ułana Poznańskiego - Piętnastaka”

„Ułan Poznański - Piętnastak” jest kontynuacją **„Ułana Poznańskiego”**, wydawanego w Londynie w latach 1948-2007 biuletynu informacyjnego Koła 15. Pułku Ułanów Poznańskich im. Generała Władysława Andersa oraz **„Piętnastaka”**, biuletynu wydawanego w latach 1993-2011 przez Towarzystwo b. Żołnierzy i Przyjaciół 15. Pułku Ułanów Poznańskich w Poznaniu.
Redakcja: Tadeusz Jeziorowski, Tadeusz Pawlicki (red. nacz.), Piotr Stachecki.
Autorzy tekstów: Agata Leśniak, Tadeusz Pawlicki, Piotr Stachecki.
Skład i druk: PIMR Poznań; e-mail: pawlicki@pimr.poznan.pl
Siedziba redakcji: Wielkopolskie Muzeum Wojskowe, 61-772 Poznań, Stary Rynek 9
Redakcja zastrzega sobie prawo do zmian i skracania tekstów. Materiałów nie zamówionych nie zwraca się.

ISSN 2083-0882

Siedziba Towarzystwa: WIELKOPOLSKIE MUZEUM WOJSKOWE
61-772 POZNAŃ, STARY RYNEK 9
http://www.city.poznan.pl/ulan www.15pu.pl/ e-mail: towarzystwo@15pu.pl
Konto bankowe: 37 1320 1016 2077 6912 2000 0001 NIP 778-13-33-383

Program
obchodów Święta Pułkowego 15. Pułku Ułanów Poznańskich – Dni Ułana'2013

Środa, 17 IV Odprawa zawodników XXIII Ogólnopolskich Zawodów Kawaleryjskich MILITARI (CWJ Hipodrom – Wola).;

Czwartek, 18 IV XXIII Ogólnopolskie Zawody Kawaleryjskie MILITARI: przegląd weterynaryjny, próba ujeżdżenia, próba skoków, przegląd mundurowy (CWJ Hipodrom – Wola).

Piątek, 19 IV **Wędrzyn: 8.40 – 16.00 Obchody Święta w 15. Batalionie Ułanów Poznańskich**;
Poznań: XXIII Ogólnopolskie Zawody Kawaleryjskie MILITARI: próba polowa, próba terenowa (CWJ Hipodrom – Wola);
18.00 Promocja książki **Garnizon Poznań w II Rzeczypospolitej**, Pałac Działyńskich, Stary Rynek 78.

Sobota, 20 IV

Do 16.00 XXIII Ogólnopolskie Zawody Kawaleryjskie MILITARI: władanie bronią konno - trójbój, strzelanie z pistoletu konno, władanie lancą konno, władanie szablą konno (CWJ Hipodrom – Wola);
19.40 Capstrzyk z kolumną wojskową wyrusza z ul. Wieniawskiego / pl. Mickiewicza; trasa: Św. Marcin – Marcinkowskiego – Paderewskiego – Ludgardy pod Pomnik 15. Pułku Ułanów Poznańskich, poprowadzony przez Szwadron Honorowy 15. Batalionu Ułanów Poznańskich, poprzedzony Orkiestrą Reprezentacyjną Sił Powietrznych;
20.00 Apel Poległych pod Pomnikiem Pułku z udziałem Prezydenta Miasta Poznania i Gości Honorowych;
21.30 Spotkanie koleżeńskie – Restauracja Powozownia CWJ Hipodrom Poznań-Wola ul. Lutycka 34. (Uwaga! O 21.00 pod gmachem Muzeum Narodowego na uczestników spotkania będą oczekiwały autobusy, które przewiozą ich na teren CWJ. Ok. 23.00 wykonają kurs powrotny do centrum miasta).

Niedziela, 21 IV

10.00 uroczysta Msza św. za dusze poległych i pomordowanych Ułanów Poznańskich w Sanktuarium Matki Bożej w Cudy Wielmożnej – Pani Poznania (kościół OO. Franciszkanów Konwentualnych, ul. Franciszkańska 2), we Mszy św. uczestniczy poczet 15. Batalionu Ułanów Poznańskich ze Sztandarem 15. Wielkopolskiej Brygady Kawalerii Pancernej, Chór Męski „Kompania Druha Stuligrosza" oraz Orkiestra Garnizonowa z Żagania;
11.15 uroczystość pod Pomnikiem z udziałem władz wojewódzkich i miejskich, Wojska Polskiego, Reprezentacyjnego Oddziału Kawalerii Towarzystwa i grup jeźdźców Kawalerii Ochotniczej kultywujących tradycje pułków kawalerii polskiej;
11.45 przejście wraz z pododdziałami honorowymi na Stary Rynek do Wielkopolskiego Muzeum Wojskowego;
12.00 oddanie hołdu Sztandarowi Pułku;
11.00 – 16.00 Festyn rodzinny na Cytadeli. Ok. 13.00 ogłoszenie wyników konkursu Militari i wręczenie nagród, ok. 14.00 Spotkanie członków Towarzystwa i zaproszonych gości w strefie VIP pod Dzwonem Pokoju, pokazy kawaleryjskie, prezentacje sprzętu wojskowego;
17.00 Śpiewanki Stefana Stuligrosza – Pieśni Ułańskie w pawilonie Nowa Gazownia ul. Ewangelicka.

PROTOKÓŁ
Walnego Zebrania Sprawozdawczo-Wyborczego

1. Otwarcie zebrania

Otwarcia zebrania i powitania obecnych (lista obecności stanowi zał. nr 1) dokonał p. Prezes **Tadeusz Jeziorowski**.

Na rozkaz Komendanta Reprezentacyjnego Oddziału Kawalerii, wprowadzono Poczet Proporcowy. Uczestnicy spotkania wysłuchali Marsza Pułkowego.

P. **T. Jeziorowski** szczególnie ciepło powitał obecnego na Zebraniu płk. **Tadeusza Andrzejewskiego**, oficera 15. Pułku Ułanów Poznańskich, weterana września 1939 r. oraz ppłk. **Tomasza Borowczyka** – dowódcę 15. Batalionu Ułanów Poznańskich, który na Zebranie przybył w wraz z delegacją oficerów Batalionu. Obecność w jednym miejscu ułanów Pułku reprezentujących różne, tak znamienne okresy jego istnienia, jest symbolicznym wyrazem ciągłości tradycji 15. Pułku Ułanów Poznańskich we współczesnym Wojsku Polskim.

Następnie p. **Krzysztof Kubicki** odczytał biografię śp. por. **Tadeusza Przegalińskiego** (zał. nr 2) - członka Towarzystwa, ułana 15. Pułku Ułanów Poznańskich, weterana Bitwy o Monte Cassino, który w wieku 88 lat zmarł dnia 19.12.2012 r.

Zebrani minutą ciszy uczcili pamięć Zmarłego.

2. Uroczyste przyjęcie nowych członków i wręczenie im Dyplomów

P. **Tadeusz Jeziorowski** poprosił płk. Tadeusza Andrzejewskiego o wręczenie dyplomów nowym członkom Towarzystwa, którymi po dotknięciu Proporcem są:

p. **Witold Cichowski** – nr kolejny 376,
p. **Jonasz Wyzuj** – nr kolejny 377,
p. **Leszek Bartoszuk** – nr kolejny 378,
p. **Grzegorz Szymczak** – nr kolejny 379,
p. **Agata Leśniak** – nr kolejny 380.

Pan **Stanisław Berkieta jr.** – nr kolejny 375 – nie był obecny na Zebraniu.

3. Wybór Przewodniczącego i Sekretarza Zebrania

P. **T. Jeziorowski** przedstawił kandydatury na następujące funkcje: Przewodniczącego Zebrania – płk. **Tadeusza Centkowskiego** oraz Sekretarza Zebrania - p. **Piotra Stacheckiego**. Zgłoszeni wyrazili zgodę na objęcie wymienionych funkcji. Zebrani nie wnieśli sprzeciwu dla obu kandydatur.

Po dokonaniu wyboru, Przewodniczący przedstawił porządek Zebrania, proponując następujące zmiany w stosunku do programu opublikowanego na łamach „Ułana Poznańskiego – Piętnastaka”: punkt „dyskusja nad sprawozdaniami i głosowanie nad absolutorium” wprowadzić przed przerwą, natomiast punkt „dyskusja nad zmianą Statutu i głosowanie nad jego propozycją” po propozycjach kandydatur na Prezesa i członków Zarządu. Plan Zebrania, po wprowadzeniu wspomnianych korekt, został jednomyślnie zaaprobowany.

4. Sprawozdanie Prezesa Towarzystwa

P. Prezes podkreślił, że obecność zarówno przedstawicieli 15. Batalionu Ułanów Poznańskich, jak i licznego grona młodych umundurowanych członków Towarzystwa napawa optymizmem co do perspektyw naszego stowarzyszenia.

Na wstępie p. Prezes opisał zmiany w składzie Zarządu ostatniej kadencji. Przypomniał również skład Komisji Rewizyjnej i Sądu Koleżeńskiego.

W minionym roku miało miejsce 13 zebrań, w tym 3 u p. **Ireny Majewskiej**, 7 w siedzibie Towarzystwa w Wielkopolskim Muzeum Wojskowym, a 3 na terenie parafii pw. św. Michała Archanioła w Poznaniu, przy ul. Stolarskiej. P. **T. Jeziorowski** podkreślił, że p. Majewska kontynuuje tradycję spotkań rodzinnych, którą zapoczątkował śp. **Jurek Budzyński**.

Do najważniejszych wydarzeń ostatniej kadencji zostały zaliczone:

- pożegnanie Prezesa Honorowego śp. **Macieja Rembowskiego** i naszego Członka, wdowy po Naczelnym Wodzu, śp. **Ireny Anders**;
- zmiana redaktora biuletynu Towarzystwa. Gross pracy przy nim wykonuje p. **Tadeusz Pawlicki**, za co p. Prezes serdecznie podziękował. W okresie tym została zmieniona nazwa biuletynu na „Ułan Poznański – Piętnastak". Jest to teraz kontynuacja „Ułana Poznańskiego" wydawanego w Londynie w latach 1948-2007, stanowiącego biuletyn informacyjny Koła 15. Pułku Ułanów Poznańskich im. Generała Władysława Andersa oraz „Piętnastaka", biuletynu wydawanego w latach 1993-2011 przez Towarzystwo b. Żołnierzy i Przyjaciół 15. Pułku Ułanów Poznańskich w Poznaniu;
- zmiana na stanowisku Dyrektora naszej Szkoły Podstawowej im. 15. Pułku Ułanów Poznańskich, w której się gromadzimy: odeszła na emeryturę p. **Alina Konarska**, a jej stanowisko objęła p. **Janina Kończak**;
- wydanie 11. Zeszytu Historycznego Towarzystwa – „Organizacja 15. Pułku Ułanów Poznańskich" autorstwa p. ppłk. dr. **Juliusza S. Tyma**;
- udział żołnierzy 15. Batalionu Ułanów Poznańskich w XI Zmianie Polskiego Kontyngentu Wojskowego w Afganistanie, gdzie ciężko raniony został nasz przyjaciel, chor. **Robert Kuzajewski**;
- powołanie na stanowisko dowódcy 17. Wielkopolskiej Brygady Zmechanizowanej gen. bryg. **Rajmunda Andrzejczaka**, z którym Towarzystwo nawiązało życzliwe stosunki;
- odejście z parafii wędrzyńskiej bardzo zaangażowanego w życie Towarzystwa ks. ppłk **Krzysztofa Pietrzniaka**;
- obchody 20-lecia Towarzystwa, a w ich ramach przygotowanie pełnej listy członków z wszystkich lat, łącznie z pełnionymi funkcjami;
- odsłonięcie tablic upamiętniających rtm. **Witolda Pileckiego** i ppłk. **Łukasza Cieplińskiego**, które ufundowano z inicjatywy Towarzystwa, a wielki wkład w organizację całego przedsięwzięcia miał p. **Włodzimierz Buczyński**;
- zmiana nazwy Reprezentacyjnego Oddziału Konnego na Reprezentacyjny Oddział Kawalerii, co było m.in. efektem formalnego potwierdzenia sytuacji istniejącej już od dłuższego czasu, a więc działalności dwóch pododdziałów – konnego i zmechanizowanego;
- coroczny przemarsz do Ziewanic; w roku 2012 po raz pierwszy pod pomnikiem stawił się cały autobus żołnierzy 15. Batalionu Ułanów Poznańskich, co jest godne podkreślenia;
- rezygnacja z pokrywania kosztów wysyłki biuletynu i korespondencji Towarzystwa przez dotychczasowego sponsora; sytuację wówczas uratował swoją znaczną darowizną p. **Bolesław Skorupski**, za co p. Prezes wyraził publiczne, serdeczne podziękowanie;
- prace nad zmianami Statutu, co będzie przedmiotem głosowania w dalszej części Zebrania.

P. Prezes odczytał list (zał. nr 3), napisany w następstwie dokonanej w roku 2012 profanacji obrazu Matki Boskiej Częstochowskiej (podpisało go 28 członków Towarzystwa, uczestników Zebrania (przesłany został do o. **Eustachego Rakoczego** na Jasną Górę). Zebrani oklaskami podziękowali p. **T. Jeziorowskiemu** za przedstawione Sprawozdanie.

5. Sprawozdanie Skarbnika

Sprawozdanie stanowi zał. nr 4.

6. Sprawozdanie Komisji Rewizyjnej

Protokół z posiedzenia Komisji Rewizyjnej zał. nr 5.

7. Sprawozdanie Sądu Koleżeńskiego

Sąd Koleżeński nie zebrał się w minionej kadencji, ponieważ nie było takiej potrzeby.

8. Sprawozdanie Komendanta Reprezentacyjnego Oddziału Kawalerii

P. **Andrzej Walter** w skrócie przedstawił działalność obu pododdziałów ROK w okresie od ostatniego Walnego Zebrania do chwili obecnej (zał. nr 6) – lista podjętych inicjatyw znajduje się również na stronie internetowej Oddziału (www.15pu.poznan.pl).
Komendant Oddziału podziękował kolegom za wkład i zaangażowanie w pracę ROK.

9. Dyskusja nad sprawozdaniami i głosowanie absolutorium

Jako uzupełnienie wystąpienia Skarbnika, p. **W. Buczyński** przedstawił wniosek ustępującego Zarządu o podniesienie składek na rzecz Towarzystwa do 5 zł/m-c (60 zł/rok). Swoją propozycję umotywował wzrastającymi kosztami działalności Towarzystwa dodając, że wysokości składek nie zmieniono od lat. Podniesienie składek umożliwi kontynuację wydawania „Ułana Poznańskiego – Piętnastaka" w formie papierowej. Podkreślił jednak, że członkowie Oddziału już obecnie obciążeni są dodatkowymi dobrowolnymi składkami na rzecz danego pododdziału. Decyzję o podjęciu uchwały przeniesiono na dalszą część Zebrania, po przerwie.

P. **Piotr Stachecki** uzupełnił sprawozdanie p. Prezesa w zakresie punktu dotyczącego zmian w składzie Zarządu poprzedniej kadencji. Po dokooptowaniu go do składu Zarządu podczas poprzedniego Zebrania Walnego, przydzielono mu funkcję Sekretarza Towarzystwa. P. Stachecki podkreślił, że od początku został przyjęty jako partner. Przypomniał również grudniowe Zebranie Zarządu, gdzie mimo burzliwej dyskusji wszyscy złożyli sobie szczere życzenia, łamiąc się opłatkiem. Za taką lekcję klasy i stylu Prezesowi i wszystkim członkom Zarządu serdecznie podziękował.

P. Prezes, w osobistym przemówieniu, ponownie wyraził głębokie podziękowanie zebranym za pracę dla Towarzystwa.

P. **W. Buczyński** przekazał zebranym na sali ulotki dotyczące tablic ufundowanych dla uczczenia ppłk. Cieplińskiego i rtm. Pileckiego.

Płk **Tadeusz Centkowski** w imieniu zebranych na sali złożył na ręce ustępującego Prezesa serdeczne podziękowania za 22 lata służby na rzecz Towarzystwa.

Absolutorium zostało przegłosowane przy trzech głosach wstrzymujących.

Przerwa 25 min

10. Wybór Komisji Skrutacyjnej

Podano kandydatury panów **Sławomira Tomczaka**, **Wojciecha Teredowskiego** i **Marcina Gaudena**. Zebrani zaakceptowali te kandydatury, przy jednym głosie wstrzymującym.

11. Zgłoszenie kandydatur do władz Towarzystwa

Ustępujący Prezes **Tadeusz Jeziorowski** zaproponował na swojego następcę p. **Adama Becha**. P. Bech zgodził się kandydować na to stanowisko.

P. Adam Bech zaproponował 8 osób do Zarządu: p. **Włodzimierz Buczyński**, p. **Irena Majewska**, p. **Andrzej Walter**, p. **Piotr Stachecki**, p. **Łukasz Walter**, p. **Adam Grabus**, p. **Ryszard Mańczak**, p. **Jakub Kolańczyk**.

Wszyscy kandydaci wyrazili chęć kandydowania do nowego Zarządu.

P. **W. Buczyński** zgłosił jako kandydata do Zarządu p. **Kazimierza Kundegórskiego**, prezentując jego oświadczenie (zał. nr 7) o chęci kandydowania do nowego Zarządu. Jednocześnie zgłosił formalny wniosek o wprowadzenie zmian w § 23, p. 1 Statutu, zwiększając maksymalną liczbę członków Zarządu z 9 do 11.

P. **Adam Bech** zaproponował ponadto kandydaturę p. **Dale Taylora** na członka Zarządu. P. D. Taylor nie był obecny na Zebraniu, nie przedstawił pisemnego oświadczenia, lecz telefonicznie potwierdził chęć swojego kandydowania. W głosowaniu 55 osób zagłosowała za włączeniem p. Taylora na listę kandydatów do Zarządu.

Podano również kandydaturę płk. **J. Hoffmanna**, który jednak nie wyraził na to zgody.

Zgłoszone kandydatury do Komisji Rewizyjnej: **Tadeusz W. Lange**, **Remigiusz Dolata**, **Włodzimierz Stolzmann**, **Bolesław Skorupski**.

Wszyscy kandydaci wyrazili chęć kandydowania do Komisji Rewizyjnej.

Zgłoszone kandydatury do Sądu Koleżeńskiego: **Jan Kołaczkowski**, **Jerzy Tomczak**, **Aleksander Hojnowski**, **Bożena Tym**. Wszyscy kandydaci obecni na Zebraniu wyrazili chęć kandydowania do Sądu Koleżeńskiego.

Ze względu na tylko jedną kandydaturę na Prezesa Towarzystwa, wybory na to stanowisko ustalono jako jawne. Na pozostałe funkcje postanowiono przeprowadzić wybory tajne.

12. Dyskusja nad zmianą Statutu i głosowanie nad jego propozycją

P. **Adam Bech** przedstawił zebranym ideę proponowanych zmian w Statucie Towarzystwa oraz motywację ich wprowadzenia. Podkreślił, że projekt zmian w Statucie był dyskutowany przez kilka zebrań Zarządu Towarzystwa, a jego ostateczna wersja jest rekomendowana przez obecny Zarząd (zał. nr 8). W efekcie dyskusji uczestników Zebrania, zaproponowano następujące zmiany w projekcie Statutu.

W § 4. po punkcie 5. dodać punkt 6. w brzmieniu:

§ 4.

6) kolekcjonowanie pamiątek związanych z kawalerią, w tym umundurowania, wyposażenia i broni.

Pozostałe punkty tego artykułu otrzymają numery kolejne.

Przyjęto przy sześciu głosach wstrzymujących i jednym głosie przeciw.

P. **Marek Dragan** zaproponował zmianę w następujących punktach projektu Statutu:

§ 4.

4) **rozpowszechnianie** wiedzy dotyczącej kawalerii,

na

4) **upowszechnianie** wiedzy dotyczącej kawalerii,

Przyjęto przy jednym głosie wstrzymującym.

7) współdziałanie z innymi stowarzyszeniami, klubami, związkami i organizacjami międzynarodowymi w zakresie dotyczącym tradycji kawalerii,

7) współdziałanie z innymi stowarzyszeniami, klubami, związkami i organizacjami **krajowymi i** międzynarodowymi w zakresie dotyczącym tradycji kawalerii,

Przyjęto przy jednym głosie wstrzymującym.

§ 5.

Towarzystwo realizuje swoje cele poprzez:

3) dbałość i opiekę nad Pomnikiem 15. Pułku Ułanów Poznańskich w Poznaniu oraz innymi pomnikami i tablicami związanymi z historią Pułku,

na:

3) dbałość i opiekę nad Pomnikiem 15. Pułku Ułanów Poznańskich w Poznaniu oraz innymi pomnikami**, grobami** i tablicami związanymi z historią Pułku,

Przyjęto przy jednym głosie wstrzymującym.

§ 16.

O Walnym Zebraniu winni być powiadomieni pisemnie (w formie papierowej lub elektronicznej) wszyscy członkowie Towarzystwa, najpóźniej na **7** dni przed jego terminem.

na:

§ 16.

O Walnym Zebraniu winni być powiadomieni pisemnie (w formie papierowej lub elektronicznej) wszyscy członkowie Towarzystwa, najpóźniej na **14** dni przed jego terminem.

Przyjęto przy jednym głosie wstrzymującym.

§ 34.

Dla zmiany Statutu wymagana jest większość 3/4 głosów członków obecnych na Walnym Zebraniu. Zamiar zmiany Statutu winien być podany do wiadomości członków w zawiadomieniu o Walnym Zebraniu, a projekt uchwały wyłożony w siedzibie Zarządu Towarzystwa na co najmniej **7 dni** przed terminem Walnego Zebrania.

na:

§ 34.

Dla zmiany Statutu wymagana jest większość 3/4 głosów członków obecnych na Walnym Zebraniu. Zamiar zmiany Statutu winien być podany do wiadomości członków w zawiadomieniu o Walnym Zebraniu, a projekt uchwały wyłożony w siedzibie Zarządu Towarzystwa na co najmniej **30 dni** przed terminem Walnego Zebrania.

Przyjęto przy trzech głosach wstrzymujących.

Tym głosowaniem zamknięto debatę nad poprawkami p. **M. Dragana**.

Propozycja p. **W. Buczyńskiego** autopoprawki do projektu Statutu:

§ 23.

1) Zarząd składa się z 3 do **9** osób. Walne Zebranie każdorazowo ustala liczbę członków na najbliższą kadencję.

na:

1) Zarząd składa się z 3 do **11** osób. Walne Zebranie każdorazowo ustala liczbę członków na najbliższą kadencję.

W głosowaniu zdecydowano pozostawić zapis jak w projekcie, a więc zapis:

1) Zarząd składa się z 3 do 9 osób. Walne Zebranie każdorazowo ustala liczbę członków na najbliższą kadencję.

Poddano głosowaniu zmianę obecnego Statutu zgodnie z proponowanym projektem i przegłosowanymi powyżej zmianami.

Zgodnie z § 33. Statutu „Dla zmiany Statutu wymagana jest większość 3/4 głosów członków obecnych na Walnym Zebraniu. Zamiar zmiany Statutu winien być podany do wiadomości członków w zawiadomieniu o Walnym Zebraniu, a projekt uchwały wyłożony w siedzibie Zarządu na co najmniej 7 dni przed terminem Walnego Zebrania".

Projekt Statutu został wyłożony w siedzibie Towarzystwa dnia 16 stycznia 2013 r. oraz został opublikowany na stronie internetowej www.15pu.pl. Informacja o wyłożeniu projektu Statutu została ponadto podana w biuletynie Towarzystwa – nr 1-2013 ze stycznia br. (str. 2). Stwierdzono zatem spełnienie warunku drugiego §33 obowiązującego Statutu.

Za zmianą Statutu głosowało 62 zebranych, przeciw 1 osoba, 1 wstrzymała się od głosu. Liczba głosów „za" zmianą Statutu stanowi 96,88% obecnych na Walnym Zebraniu - stwierdzono zatem spełnienie warunku pierwszego §33 obowiązującego Statutu. Nowy Statut stanowi załącznik nr 9 do protokołu.

Pojawił się również temat Prezesa Honorowego i honorowego członka Zarządu. P. **W. Buczyński** zwrócił uwagę, że w przepisach wewnętrznych Towarzystwa nie ma nigdzie usankcjonowanej takiej formuły. Ponadto dodał, że p. **T. Jeziorowski** był przeciwny wprowadzeniu tego typu zapisów. W związku z powyższym zrezygnowano z wprowadzenia takiej funkcji.

13. Wybory

Przeprowadzono wybory zgodnie z powyższymi ustaleniami.

W głosowaniu jawnym, przy dwóch głosach wstrzymujących, przegłosowano kandydaturę p. **Adama Becha** na stanowisko Prezesa Towarzystwa.

W tej części zebrania ponownie podziękowano p. **T. Jeziorowskiemu** za 22 lata prezesury i przewodzenia Towarzystwu. Przy owacjach na stojąco i gromkim „Sto lat" p. **Bolesław Skorupski** wręczył ustępującemu Prezesowi bukiet 22 róż – za każdy rok prezesury jedna róża. Do życzeń dołączyli się także żołnierze 15. Batalionu Ułanów Poznańskich, ze swoim dowódcą ppłk. **T. Borowczykiem** na czele. Odczytano również list z podziękowaniami od gen. bryg. **Rajmunda Andrzejczaka**, dowódcy 17. Wlkp.BZmech.

14. Wolne głosy i wnioski

Powrócono do propozycji podniesienia składek. P. **Tadeusz W. Lange** zaproponował, by zwiększano składki skokowo, obecnie do 4 zł/m-c, a więc 48 zł/rok.

Za zwiększeniem do 5 zł/m-c 22 głosy, przeciw: 25 głosów, wstrzymało się 5. Wniosek nie przeszedł.

Za zwiększeniem do 4 zł/m-c 38 głosów, przeciw: 2 głosy, wstrzymało się 12. Uchwalono, że od 2013 roku składka wynosi 4 zł/m-c, a więc 48 zł/rok.

W tej części nowy Prezes Towarzystwa, p. **Adam Bech**, zaprezentował swoją wizję najbliższej kadencji Zarządu oraz stawiane mu priorytety. Skupił się na następujących punktach:

1. Zacieśnienie współpracy z Batalionem i Brygadą. Takie zorganizowanie życia Towarzystwa, by jak największą rolę odgrywali w nim ludzie związani z wojskiem. By współcześni Ułani Poznańscy widzieli wartość w nas – cywilach i chcie-

li z nami współpracować. Byśmy dzielili się z nimi naszymi doświadczeniami i służyli pomocą, gdziekolwiek to będzie konieczne. By żołnierze Batalionu znali historię „Piętnastki" i identyfikowali się z jej tradycjami. By faktycznie byli Ułanami, a nie żołnierzami 3. batalionu zmechanizowanego i to bez względu na osobę dowódcy Brygady czy Batalionu.
2. Projekt Rodzina Pułkowa. Trzeba zbudować więź pomiędzy pokoleniami skupionymi wokół Towarzystwa i Batalionu. Służyć temu ma program, który chcemy w ciągu najbliższych lat uruchomić, a którego celem jest zachowanie pamięci o historii i tradycjach, ale też ożywienie, zaktywizowanie wszystkich członków Towarzystwa.
3. Plan pracy na kadencję z zaznaczeniem imprez priorytetowych dla Towarzystwa:
- kwiecień – Święto Pułkowe
- maj – majówka Towarzystwa
- lipiec – Strefa Militarna
- wrzesień – przemarsz do Ziewanic
- listopad – Święto Niepodległości
- grudzień – wspólne spotkanie opłatkowe.
4. Towarzystwo ośrodkiem współpracy różnych środowisk:
- chcemy doprowadzić do zacieśnienia współpracy i podpisania umów partnerskich z instytucjami i stowarzyszeniami nam przychylnymi
- chcemy by Towarzystwo kojarzyło się z otwartością na ludzi zainteresowanych historią i możliwie szeroko współpracowało z muzeami, szkołami i innymi stowarzyszeniami o podobnym profilu działania.
5. Towarzystwo głównym źródłem wiedzy o Pułku:
- chcemy stworzyć warunki, w których naturalnym będzie pytanie nas o kwestie związane z historią pułku i naszego środowiska.
6. Zaproszenie do dyskusji nad programem Towarzystwa. Chcemy stworzyć wewnątrz Towarzystwa ciało, które zajmie się dyskusją nad jego przyszłością, ale też zadba o nasze pamiątki i zajmie się redakcją kolejnych zeszytów historycznych. Taka „Rada" służyła by pomocą Zarządowi i wspierała go merytorycznie.
7. Pozyskiwanie środków finansowych: udział w konkursach grantowych.

Wystąpienie p. Becha zostało przyjęte oklaskami.

P. **Maria Okińczyc** przypomniała, że zbliża się 100-lecie odrodzenia Państwa Polskiego i powstania Pułku. Zwróciła uwagę, że przy tej okazji warto pomyśleć o jednej dużej publikacji na temat 15. Pułku Ułanów Poznańskich, np. wznowić londyńskie „Dzieje Pułku". Pan **Tadeusz W. Lange** zaproponował również, by zebrać w jednym tomie wszystkie Zeszyty Historyczne Towarzystwa. P. **A. Bech** zobowiązał się do podjęcia tego tematu w trakcie trwania swojej kadencji.

P. **Włodzimierz Buczyński** poinformował, że p. **Andrzej Kamieniecki** ukończył 100 lat. Podkreślił, ze jest to najstarszy członek Towarzystwa, wciąż aktywny. Zaznaczył również, by nawiązać z nim bliższy kontakt.

15. Ogłoszenie wyników wyborów

P. **Marcin Gauden** przedstawił wyniki głosowania.

Członkami Zarządu zostali:
- p. **Włodzimierz Buczyński**,
- p. **Irena Majewska**,
- p. **Andrzej Walter**,
- p. **Piotr Stachecki**,
- p. **Łukasz Walter**,
- p. **Adam Grabus**,
- p. **Ryszard Mańczak**,
- p. **Jakub Kolańczyk**.

Nie wybrano następujących osób:
- p. Kazimierz Kundegórski,
- p. Dale Taylor.

Członkami Komisji Rewizyjnej zostali:
- **Tadeusz W. Lange**,
- **Włodzimierz Stolzmann**,
- **Bolesław Skorupski**.

Nie wybrano następującej osoby:
- Remigiusz Dolata.

Członkami Sądu Koleżeńskiego zostali:
- **Jan Kołaczkowski**,
- **Jerzy Tomczak**,
- **Aleksander Hojnowski**.

Nie wybrano następującej osoby:
- Bożena Tym.

Na zebraniu ukonstytuowała się Komisja Rewizyjna: **Tadeusz W. Lange** jako przewodniczący Komisji oraz **Włodzimierz Stolzmann** i **Bolesław Skorupski** jako członkowie.

15. Wystąpienie nowego Prezesa Towarzystwa

Zanotowano w punkcie nr 14 – wolne głosy i wnioski.

Nowy Prezes podziękował ustępującemu za pracę na rzecz Towarzystwa i Oddziału. Z kolei p. **T. Jeziorowski** życzył p. **A. Bechowi** sukcesów, ku chwale Pułku.

16. Zakończenie Zebrania

Zebranie zakończyło wyprowadzenie Proporca przez Poczet Proporcowy. Członkowie ustępującego i nowego Zarządu wykonali pamiątkowe zdjęcie (zał. nr 11).

Protokołował: Piotr Stachecki

Mundury wśród Pań

Czy będąc kobietą można uczestniczyć w odtwórstwie historycznym? Zazwyczaj kojarzy się ono nam w pierwszej kolejności z postacią umundurowanego mężczyzny i tak też było „od zawsze” w naszym Towarzystwie. Nikt przecież nie wyobrażał sobie wśród nas kobiety przebranej w mundur „piętnastaka” i uczestniczącej w takim stroju w życiu naszej organizacji.

W ciągu ostatnich lat w światku rekonstruktorskim wiele się zmieniło i dziś kobieta w męskim ubiorze stanowi rzadkość. Nasze koleżanki z innych środowisk pokazały, że Panie miały własne stroje i nie trzeba dziś udawać mężczyzny by nosić mundur. Pomysł ten się nam spodobał i chcemy go realizować w ramach odtwarzania organizacji, jaką była Pomocnicza Wojskowa Służba Kobiet.

Dla niewtajemniczonych słowo historycznego wyjaśnienia – Pomocnicza Służba Kobiet została powołana przez gen. Władysława Andersa. Poza wyręczeniem mężczyzn w zadaniach absorbujących na tyłach ludzi zdolnych do służby frontowej, jej zadaniem było wcielenie do wojska jak największej liczby kobiet zwolnionych z łagrów i miejsc zesłania na terenie Związku Sowieckiego, a tym samym uratowanie im życia i umożliwienie ucieczki z komunistycznego raju.

Po wrześniu 1939 roku kobiety wspierające wojsko zostały zorganizowane w lutym 1940 roku rozkazem I Zastępcy Ministra Spraw Wojskowych, gen. Mariana Kukiela, w Pomocniczą Służbę Kobiet. Z powodu klęski Francji rozkaz nie został nigdy w pełni wykonany na jej terenie, a jedynie częściowo w Wielkiej Brytanii. Dopiero formowanie jednostek polskich w ZSRS i napływ ochotniczek umożliwiły pełne wykorzystanie perspektyw, jakie dawało powołanie kobiet do obrony ojczyzny.

Na Środkowym Wchodzie służba kobiet otrzymała nazwę Pomocniczej Wojskowej Służby Kobiet. W 1943 roku Służba została zreorganizowana i otrzymała charakter samodzielnej organizacji. Jej nazwa w 1944 roku ponownie została zmieniona na Pomocniczą Służbę Kobiet, która miała się odtąd dzielić na Pomocniczą Wojskową Służbę Kobiet (wspierającą jednostki lądowe), Pomocniczą Lotniczą Służbę Kobiet i Pomocniczą Morską Służbę Kobiet.

Polki, które służyły w 2. Korpusie Polskim, podejmowały się wielu zadań, takich jak m.in.: dowożenie żywności na linię frontu, ewentualny przewóz żołnierzy przy zmianach miejsc postoju, obsługę bazy, pomoc w szpitalach polowych czy też działalność oświatowo-kulturalna prowadzona na szeroką skalę.

Głównym założeniem naszej grupki stało się propagowanie sylwetki kobiety-żołnierza poprzez poszerzenie wiedzy historycznej społeczeństwa w tym właśnie zakresie. Z czasem przyjdzie też pora na odtwarzanie mody cywilnej z okresu istnienia Pułku. Chciałybyśmy w ten sposób z uśmiechem na twarzy połączyć dwa różniące się od siebie atrybuty kobiecości i wojska, jakimi są: karabin i szminka.

Na razie jest nas niewiele, ale wszystkie Panie zainteresowane współpracą prosimy o kontakt.

Agata Leśniak

Jubileusz 100-lecia Urodzin mjr. Andrzeja Kamienieckiego

Dnia 12 stycznia 2013 roku p. mjr Andrzej Kamieniecki obchodził swoje Setne Urodziny. Jubilat jest członkiem Towarzystwa b. Żołnierzy i Przyjaciół 15. Pułku Ułanów Poznańskich od 7 lutego 1996 roku (Nr 146). Jest absolwentem prawa na Uniwersytecie Warszawskim (1935 r.), a następnie Szkoły Podchorążych Rezerwy Kawalerii w Grudziądzu (X promocja, rocznik 1935-1936), którą ukończył w stopniu kaprala podchorążego, otrzymując przydział do 2. Pułku Ułanów Grochowskich im. Gen. Dwernickiego.

Rok po wojsku wyjechał do Anglii na studia bankowości. Po ich ukończeniu został referentem do spraw gospodarczych w polskim konsulacie w Londynie. Promowany na podporucznika rezerwy ze starszeństwem z dniem 1 stycznia 1938 r.

Po wybuchu wojny, jako oficer rezerwy, otrzymał zadanie zorganizowania Polaków z terenu Anglii do polskiego wojska, które powstawało we Francji. Gdy do Wielkiej Brytanii przeniósł się rząd polski, został referentem prawnym, odpowiedzialnym za sprawy spadków wojskowych.

Kiedy w lipcu 1943 r. doszło do katastrofy lotniczej w Gibraltarze, p. A. Kamieniecki odpowiadał za zorganizowanie technicznej strony pogrzebu gen. **Władysława Sikorskiego** w Wielkiej Brytanii.

Po cofnięciu przez rząd brytyjski uznania rządowi RP na emigracji, p. A. Kamieniecki przez pewien czas zajmował się jeszcze spadkami polskich żołnierzy.

W 1945 r. wziął udział w zapoczątkowaniu działalności Instytutu Historycznego im. gen. Sikorskiego (obecnie Instytutu Polskiego i Muzeum im. gen. Sikorskiego w Londynie).

Fot. Maria Chojnacka

Pan mjr Andrzej Kamieniecki
na spotkaniu naszego Towarzystwa podczas
obchodów Święta Pułkowego
w dniu 27 kwietnia 2003 r.

Po wojnie ukończył prawo na uniwersytecie londyńskim. Później został angielskim adwokatem. W tym zawodzie pracował prawie 40 lat. Przez 12 lat był adwokatem gen. **Władysława Andersa**. Przed sądem angielskim przeprowadził zakończony sukcesem głośny proces o jego zniesławienie przez polskie pismo "Narodowiec". Z generałem Andersem miał później bardzo bliskie, przyjacielskie stosunki. Przed śmiercią Generał poprosił go, by pamiętał o jego żonie i córce.

W 1992 r. minister spraw zagranicznych, prof. **Krzysztof Skubiszewski**, zorganizował zjazd służby dyplomatycznej RP sprzed 1945 r. A. Kamieniecki spotkał wówczas prof. **Janusza Pajewskiego**. Zbliżyły ich wspomnienia z przedwojennej Warszawy, zaprzyjaźnili się. Przyjeżdżał do Poznania.

W 1995 r. zdecydował się wrócić do kraju. Jako sekretarz zakończył prace w Instytucie Sikorskiego w Londynie i przyjechał do Poznania. Skorzystał z zaproszenia profesora i jego córki, i dziś mieszka w domu profesora na Podolanach.

**Dostojnemu Jubilatowi najserdeczniejsze życzenia opieki Bożej,
zdrowia i pogody ducha na kolejne lata składają**

**Zarząd oraz Członkowie
Towarzystwa b. Żołnierzy i Przyjaciół 15. Pułku Ułanów Poznańskich.**

Kpr. Władysław Pawlicki (1913-2000). Wspomnienie w 100. rocznicę urodzin

Władysław Pawlicki, ułan 15. Pułku Ułanów Poznańskich, ur. 28 kwietnia 1913 roku w Lusowie koło Poznania, zm. 2 stycznia 2000 roku w Poznaniu, był synem Wincentego (1877-1950) i Marianny z domu Potrawiak (1887-1970).

Dnia 3 listopada 1934 r. został powołany do zasadniczej służby wojskowej w 25. Pułku Ułanów Wielkopolskich w Prużanie na Polesiu. W okresie od 1 lutego do 29 czerwca 1935 r. ukończył kurs i zdał egzamin Szkoły Podoficerskiej w szwadronie szkolnym i został awansowany do stopnia starszego ułana. Dnia 19 września 1935 r. został przeniesiony do Batalionu Korpusu Ochrony Pogranicza „Kleck” (Polesie). W 1936 r. został awansowany do stopnia kaprala. W Baonie KOP „Kleck” zakończył zasadniczą służbę wojskową dnia 21 września 1936 roku.

Ułan Władysław Pawlicki,
strzelec wyborowy (3 chwaściki),
w mundurze 25. Pułku Ułanów Wielkopolskich

W roku 1938 powołany został na 6-tygodniowe ćwiczenia wojskowe w 15. Pułku Ułanów Poznańskich i brał udział w akcji na Zaolziu.

Zmobilizowany w sierpniu 1939 r. w stopniu kaprala rezerwy pełnił funkcję dowódcy sekcji w I. plutonie liniowym – 3. szwadronu – 15. Pułku Ułanów Poznańskich – Wielkopolskiej Brygady Kawalerii – Armii Poznań.

Brał czynny udział w działaniach obronnych w okresie od 1 do 27 września 1939 roku, w tym w styczności z nieprzyjacielem brał udział w działaniach na szlaku:

- Piątek, Sobota 7-8 września,
- Zbrożkowa Wola, Bielawy, Chruślin, Rulice 8-10 września,
- Walewice, Bielawy 11-13 września,
- następnie pod Brochowem i dalej w Puszczy Kampinoskiej, gdzie raniony został odłamkami w ramię, w drodze do Warszawy 14-20 września,
- w obronie Warszawy od 21 września do czasu kapitulacji stolicy.

Raniony odłamkami w głowę dnia 21 września został odesłany do szpitala w Warszawie przy ul. 6-go Sierpnia 30, gdzie przebywał do 28 września 1939 r. Wypisany na własną prośbę ze szpitala wrócił do oddziału macierzystego. Od 28 września do 2 października 1939 r. przebywał w niewoli niemieckiej. Z Warszawy wraz z innymi żołnierzami, obrońcami Warszawy, przerzucony został do Grodziska Mazowieckiego, skąd po kilku dniach jako obrońcy stolicy zostali zwolnieni do domu z nakazem cotygodniowego meldowania się na komisariacie policji. Przez cały pozostały okres okupacji był robotnikiem budowlanym w firmie „Urbaniak” w Poznaniu.

Władysław Pawlicki we wrześniu 1939 roku służył w I. plutonie 3. szwadronu 15. Pułku Ułanów Poznańskich, gdzie dowódcami plutonu byli: por. **Roman Rożałowski**, który ciężko ranny w dniu 8 września zastąpiony został przez por. **Antoniego Dunina** (16 września 1939 roku zginął w starciu w Kampinosie). Jego następcą był plut. **Krzyżyński**.

Kpr. Władysław Pawlicki w zwiadzie prowadził czołowy patrol oraz brał udział w bezpośrednich walkach Pułku, w tym trzykrotnie walczył na białą broń, odnosząc zdecydowany sukces.

Służbę wojskową **Władysław Pawlicki** odbywał wspólnie ze swym starszym bratem Kazimierzem. **Kazimierz Pawlicki** (1912-1984), też jako kapral rezerwy, został zmobilizowany w 1939 r. w 15. Pułku Ułanów Poznańskich i brał udział w Kampanii Wrześniowej. Służył w szwadronie ciężkich karabinów maszynowych, którego dowódcą był rtm. **Jan Brodzki**.

Tradycje ułańskie bracia przejęli po swoim ojcu, **Wincentym Pawlickim**, który w latach 1898-1900 służył w 1. Pułku Ułanów Aleksandra III Cesarza Rosji (Zachodniopruskim) w Miliczu oraz w latach 1914-1918 brał udział w I wojnie światowej na froncie wschodnim, w armii dowodzonej przez gen. **Paula von Hindenburga** (ur. 1847 w Poznaniu). Jako rezerwista zaawansowany wiekiem nie brał udziału w walkach frontowych, lecz służył przy ordynansie Generała. Po zakończeniu I wojny, kiedy gen. **Józef Dowbor-Muśnicki** (1867-1937) osiadł w Lusowie, rozgoryczony swoim „wygnaniem" i śmiercią żony, w zimowe wieczory od czasu do czasu zapraszał do siebie Wincentego Pawlickiego na pogawędki związane, oczywiście, ze wspomnieniami wojennymi. Gen. **Muśnickiego** interesowała bitwa przasnyska (1915), w której został ranny, oraz - z pewnością - organizacja i atmosfera panująca w obozie wojennego przeciwnika, gen. **Hindenburga**.

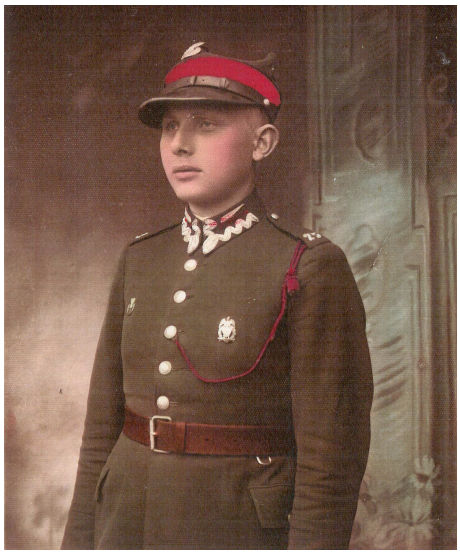

Ułan Kazimierz Pawlicki
ze sznurem strzelca dobrego
w mundurze 25. Pułku Ułanów Wielkopolskich

Bracia, Kazimierz i Władysław, od najmłodszych lat przysłuchiwali się wspomnieniom służby wojskowej swego ojca i jego, jak to wówczas mówiono, kamratów. Atmosfera taka panowała zresztą w każdej polskiej rodzinie. Te domowe lekcje historii przygotowywały młodzież męską do jej późniejszej służby. Obyci z końmi, wychowani na wsi, świadomi trudów służby kawaleryjskiej, z łatwością i satysfakcją przeżywali zajęcia w szkole kawalerii. Pamiętam jeszcze z dzieciństwa częste wspomnienia Ojca z ćwiczeń władania szablą („z góry tnij", „od ucha tnij", „z prawej w przód", „z prawej w dół"), ćwiczeń z lancą („tylcem bij", „młyńcem głowę chroń", „z prawej w dół"). Najwięcej wspomnień dotyczyło nauki jazdy konnej. Zaczynano od wyrobienia właściwego stosunku do konia, aż do przyjaźni z nim. Uczono karmienia, pojenia, czyszczenia, siodłania, zakładania ogłowia. Ponadto: prowadzenia konia w ręku, postawy przy koniu, wsiadania na konia, postawy zasadniczej na koniu, zsiadania z konia, posługiwania się pomocami – łydką, wodzami, jazdy stępem, kłusem, galopem, do tyłu, pokonywania przeszkód. Silne napięcie wywoływało we mnie opowiadanie o przeprawach przez rzekę, o zagrożeniach dla ludzi i koni.

Wychowanie obywatelskie w wojsku uformowało Ojca na całe życie. Ojczyzna należała do jego największych wartości. Do końca swych lat gorzko przeżywał klęskę wrześniową, będąc przekonany o świetnym wyszkoleniu i oddaniu Ojczyźnie żołnierza polskiego bez reszty.

Nie pamiętam już imion koni, z którymi Ojciec odbywał służbę i przyjaźnił się. Nie pamiętam też nazwisk kolegów z fotografii. Zapamiętałem tylko jednego – kpr. **Czesława Krzyśko** – z którym Ojciec przy okazji delegacji służbowych spotykał się po wojnie na Dolnym Śląsku. Jego wspominał Ojciec bardzo często z serdecznością, jako człowieka bohaterskiego, szlachetnego, świetnego żołnierza i kolegę.

Życia w zmienionych warunkach po wojnie nie potrafił zaakceptować. Nękanie go przez innego kolegę z Pułku, zaprzedanego ubowca, doprowadziło Ojca do choroby nerwowej. Po 5 latach leczenia i przebywania na rencie wrócił do życia zawodowego. Te przykre doświadczenia spowodowały, że Ojciec nie szukał kontaktu z kolegami z wojska.

Na każdym spotkaniu rodzinnym natomiast proszono Go o jakieś wspomnienia z wojska lub z wojny. Opowiadając, przeżywał wszystko po raz kolejny na nowo, a słuchacze razem z nim.

Ku chwale Pułku i dla dobra polskiej Kawalerii!

Tadeusz Pawlicki

Komunikaty

Sprostowanie – w poprzednim biuletynie na str. 12 błędnie podano imię nowego członka Towarzystwa Nr kol. 377: winno być **Jonasz Wyzuj**. Redakcja przeprasza p. Jonasza za błąd.

Skreśleni z listy członków Towarzystwa – Na zebraniu Zarządu w dniu 12 lutego 2013 r. podjęto jednomyślną uchwałę o skreśleniu następujących osób z listy członków Towarzystwa za długoletnie niepłacenie składek: Mikołaj Babst, Zdzisław Bączkiewicz, Zofia Bieńczycka, Szymon Borsut, Ewa Francuzik, Izabella Karolina Kuc, Bartosz Waszak, Łukasz Waszak.

Biuletyn w wersji papierowej

Wszystkich zainteresowanych otrzymywaniem papierowej wersji biuletynu prosimy o zgłoszenie tego Zarządowi lub Internetem pawlicki@pimr.poznan.pl

Z żałobnej karty...

Dnia 5 stycznia 2013 r. zmarł śp. **Zbigniew Czeski** (ur. 1951), członek naszego Towarzystwa, numer kolejny 144, ze stażem od 17.01.1996 r. Pochowany został na cmentarzu św. Rocha w Buku.

Pięknego wieku 97 lat dożył ppor. **Kazimierz Jaśniewicz**, ułan 15. Pułku Ułanów Poznańskich, weteran Bitwy nad Bzurą, późniejszy więzień Stalagu, skąd trafił na przymusowe roboty do Niemiec, by ostatecznie osiąść w rodzinnej Osieczy k. Rzgowa. Niemal do końca swoich dni p. Jaśniewicz przekazywał swoją wiedzę młodemu pokoleniu, uczestnicząc w spotkaniach z młodzieżą szkolną.

W sobotę, 2 lutego 2013 r., w Sławsku koło Konina odbył się pogrzeb tego zasłużonego żołnierza naszego Pułku. Na uroczystość przybył dowódca 15. Batalionu Ułanów Poznańskich z Wędrzyna – ppłk **Tomasz Borowczyk** wraz z delegacją. Poczet Proporcowy wystawił nasz **Reprezentacyjny Oddział Kawalerii**, wartę przy trumnie pełnili członkowie Ochotniczego Reprezentacyjnego Oddziału Ułanów Miasta Poznania w barwach 15. Pułku Ułanów Poznańskich. Zmarłego żegnały ponadto poczty straży pożarnej, rodzina oraz bardzo liczne grono przyjaciół.

C z e ś ć I c h P a m i ę c i !

K u c h w a l e P u ł k u i d l a d o b r a p o l s k i e j K a w a l e r i i !

www.pimr.poznan.pl

Sponsor „Ułana Poznańskiego - Piętnastaka”

„Ułan Poznański - Piętnastak” jest kontynuacją **„Ułana Poznańskiego”**, wydawanego w Londynie w latach 1948-2007 biuletynu informacyjnego Koła 15. Pułku Ułanów Poznańskich im. Generała Władysława Andersa oraz **„Piętnastaka”**, biuletynu wydawanego w latach 1993-2011 przez Towarzystwo b. Żołnierzy i Przyjaciół 15. Pułku Ułanów Poznańskich w Poznaniu.
Redakcja: Tadeusz Jeziorowski, Tadeusz Pawlicki (red. nacz.), Piotr Stachecki.
Autorzy tekstów: Agata Leśniak, Tadeusz Pawlicki, Piotr Stachecki.
Skład i druk: PIMR Poznań; e-mail: pawlicki@pimr.poznan.pl
Siedziba redakcji: Wielkopolskie Muzeum Wojskowe, 61-772 Poznań, Stary Rynek 9
Redakcja zastrzega sobie prawo do zmian i skracania tekstów. Materiałów nie zamówionych nie zwraca się.